(中華郵政局特准掛號立券之報紙)

時報

中華民國八年十一月十六日 己未年九月念四日

西歷一千九百十九年十一月十六日 星期日

THE EASTERN TIMES.

第五千五百二十三號

今天四張售大洋三分

本館開設上海望平街第六號 電話一千二百零一號

外埠寄報連郵費 ◎中國境內 逐日寄全年十二元半年六元 ◎日本境內 逐日寄全年十二元半年六元 ◎歐美各國 全年十八元半年九元 (報費先惠郵票不收)

廣告刊例 封面二行起碼第一天每行一元 第二天每行七角五分 後幅三行起碼第一天每行四角 第二天起每行三角 短行以五十字起碼第一天每字六厘 第二天起每字四厘

本報今日第四張增刊新時報閱者注意

聖文律師爲已故陳官一之遺產聲明廣告事

啟者茲據已故陳官一之族弟陳訪篙君聲稱官一已於本年陰歷閏七月二十日身故所有一切遺產概由訪篙清理等情現陳訪篙延請本律師除呈請新署給諭核管該遺產外再登時新申各報廣告凡欲反對陳訪篙接管清理陳官一遺產之權者須於十四天以內具稟新署聲明可也特此通告 中華民國八年十一月十六日

招收電報日文初等班生告白

資格 中學畢業 年齡 二十歲以內 籍貫 須確係江蘇人 報名 自本日起至陽歷十一月底止須親自持最近半身四寸相片兩張及畢業文憑到上海南市王家碼頭花衣街口電報學堂報名 考驗 國文 英文 日文 日語 代數 初步地理 物理 化學 數學等 錄取 須覓上海殷實商舖保 學期 一年 體格 ... 十二月二日九時起考驗 畢業後即派在本省電局服務計算日文電報字數職務者月薪二十四元 實習期內月薪二十一元 均須先試用六個月試用期內減半給薪 上海電報局啟

上海貧兒院 謹謝 董事董芝初善士助洋六十元

樂善好施拜嘉情之下謹累仁積德致閑第之熹衷 總董周晉鑣 院長施則敬 經濟部董蘇本炎 主事高善田仝啟

上海三馬路西畫錦里新開 寶裕赤金舖

售出念三元 收進念二元

本舖發兌古法提煉加倍正字十足條錠葉金延聘廣蘇浙著名技師精造中西首飾時樣鑲嵌應有盡有如蒙賜顧無任歡迎

招商局新銘快輪準本月念五日即禮拜一晚開往烟台天津

本輪賬房關啓

四川重慶總商會 巴縣教育會 公啟

[illegible]

浙江塘工有獎義券後天開獎

浙江協濟紹蕭塘工有獎義券第十二期准於陰歷九月二十六日在杭州省城城站第一舞臺當衆開獎風雨不更全張頭獎並號獨得洋五萬元副號獨得洋一萬元購券二張以上有得雙頭獎希望現在存券無多欲購從速發財機會幸勿錯過外埠函購原班回件不誤此佈 上海經售各票號同啓

上海大利源經售各種獎券

本號經售各種獎券信用卓著歷次會出各大獎均已登報無庸贅述今售十二期九月念六開獎頭獎五萬元全張六元分條六角 九月念九開湖北券頭獎六萬元全張五元分條五角 安徽券十月初三開彩頭獎二萬元全張二元 安徽副券十月初九開獎頭獎一萬元 ... 外埠函購另加郵費雙掛號 在老北門內穿心街西 [illegible]

漢口招商局工程招人投標

漢口招商局在漢口河街地方建造二層樓一宅二層樓水門汀鋼骨建築棧房兩宅凡欲投標之人須於工程富有經驗早經造過大批廠棧房屋並有殷實鋪保者爲合格願投標者請逕向上海北京路四號和洋行取圖估計將來拆標之日選取之權由本局自由定此項標帳限九月底截止逾限不收特此廣告 上海招商輪船總局白

湯臨澤篆刻潤格

石章每字二角 牙章每字三角 收件處上海望平街有正書局及棋盤街著易堂 函索印樣請寄郵票一分

潘蘭史 吳倉碩 周景叔 狄楚青 鄧秋枚 黃濱虹 代啓

涵芬樓續出精校 宋人小說

涵芬樓精校宋人小說前已出有九種極承海內外藏書家歡迎茲又續出七種特將名目及價目列下

- ●稽神錄 徐鉉 一冊 五角
- ●東坡志林 蘇軾 一冊 五角
- ●仇池筆記 蘇軾 一冊 二角
- ●龍川略志 蘇轍 合訂一冊 四角
- ●龍川別志
- ●默記 王銍 一冊 三角
- ●玉照新志 王明清 一冊 四角

前出九種

- ●燈下閒談 佚名 一冊 二角
- ●歸田錄 歐陽修 一冊 二角
- ●涑水紀聞 司馬光 二冊 九角
- ●春渚紀聞 何薳 二冊 五角
- ●聞見錄 邵伯溫 二冊 七角
- ●聞見後錄 邵博 三冊 九角
- ●老學庵筆記 陸游 二冊 五角
- ●梁溪漫志 費袞 一冊 五角
- ●齊東野語 周密 四冊 一元

在印十七種

東原錄 龔鼎臣 青箱雜記 吳處厚 塵史 王得臣 珩璜新論 孔平仲 澠水燕談錄 王闢之 石林避暑錄話 葉夢得 嬾真子錄 馬永卿 夷堅志 洪邁 夷堅支志 洪邁 夷堅三志 洪邁 雞肋編 莊季裕 捫蝨新話 陳善 雲麓漫抄 趙彥衛 投轄錄 王明清 鶴林玉露 羅大經 腳氣集 車若水 隨隱漫錄 陳世崇

商務印書館發行

後叔君經募 [illegible]義振會謝[illegible]事

本會董事嚴後叔君熱心慈善見義勇爲 承交來經募蘇疇五大善士捐洋二百元 王怡萱堂 百讓堂張 夢坡室 三善士各捐洋一百元 合亟登報以揚仁風並勵各界善士使鄂省數百萬災黎咸得更生之幸尤爲本會馨香禱祝者已 上海棋盤街湖北義振會沈敦和朱葆三勞敬修謹啟

大善士捐洋 蘇疇五 二百元 王怡萱堂 一百元 白讓堂張 一百元 夢坡室 一百元

湖北義振會廣告

本會因鄂災奇重待振孔急特發行湖北水災急振券一種十一月份第十四期慈善券號碼給獎額設四萬張每張兩元其券額全數定於寶善公司承銷特此佈告

寶善公司

本公司係由廣萬元大利元善利全有利源等券號組織成立承銷湖北義振會水災急振券額設四萬張每張二元每條二角以十四期慈善券號單爲憑本外埠同業如要定額者請速至本公司接洽爲禱事務所暫設老北門口有利源內 寶善公司謹啓

上海中國濟生會

敬啟者振用單夾棉衣褲本年水火各災處處需此 [illegible]

上海中國濟生會勸募皖鄂各省災賑通告

會來函湖北江漢道襄陽道荊南道各屬被災十餘縣災黎達數萬人而荊湘各屬迭遭水災 ... [illegible]

安徽河皖工賑券准于夏曆十月初三日在上海西門方浜橋共和影戲園開獎

新青年 預告 從七卷一號起

本誌前六卷，釋出齊了。凡讀過本誌的人，都知道本誌是個富有求進步的。現在從七卷一號起，又極力刷新。那刷新的事項排列於後。

「本誌宣言」在七卷一號發表。

社員的公共主張

(1)社員裏邊，加了好幾個很有力的專門學者。
(2)社內的主張，力求一致。
(3)用學理來研究現在的實際問題。
(4)對於反對的，取嚴正的討論態度。
(5)句讀符號，規定一律。
(6)極精意的投稿和通信，大登載。
(7)出版決不誤期。
(8)印式和紙質改良。
(還有許多事項，不一一備載。)

上海棋盤街 羣益書社印行

中華書局發行 古今義俠奇觀

發售 預約

定價二元 預約一元 九年陽曆三月出版

我國近日黨派紛爭百年糜爛非仗義俠之士不足以救其弊惟義與俠適爲主人有鑒於此爰搜集古今義俠之事上自周秦下迄明清約七百餘則三十餘萬言分輯五十餘類或則風光磊落或則事蹟離奇使人莫測定名爲古今義俠奇觀昔日本以武士道爲國魂歐美各大學提倡擊劍角力之風遂使國民養成强毅不屈之材卓然爲世界强國今我國民誠人人以義俠自勵則此書直國民自强之寶筏豈徒作酒後茶餘之談助哉全書精裝四本定價二元預約一元 准期九年陽曆二月出版預約日期截止

俠農 俠工 俠商 俠[illegible] 俠[illegible]
俠師 俠帝王 俠親貴 俠官吏 俠將相
俠紳 俠僧 俠幕 俠醫 俠術士
俠盜 俠盜 俠鑑戶 俠卅子 俠車夫
俠叟 俠童 俠少年 俠隱士 俠鏢客
俠丐 俠隱 俠逸民 俠女 俠妃嬪
俠婦 俠婦 俠媚 俠妾 俠婢
俠術婦 俠孀婆 俠倡 俠捕 俠隸
俠優 俠妓 俠盜 俠女盜 俠賊
俠僧 俠尼 俠道 俠神 俠仙
俠鬼 俠怪 俠禽 俠獸 (完)

金城銀行廣告

本行收足股本二百萬元 ... 本行營業 總行設在天津法租界七號路 分行設在北京西河沿東頭路北 漢口分行設在漢口英租界 ... 上海分行設在上海英大馬路山西路西角四百七十六七號(電話)經理間中央一三五〇 營業間中央三八〇〇

新華儲蓄銀行 公共儲金

▲儲金 月儲十二元者以二千元爲滿額 月儲六元者以一千元爲滿額 月儲三元者以五百元爲滿額 年期滿即行還本並加利息(即四分之一) 得獎滿額後還本 中途停繳不即取可照本者 ▲在儲金內每月二十日 ... 請向上海天津路新華儲蓄銀行索閱

湖北義振會徵諸大善士捐款第八次報告

九月十六日起二十日止

李希晟君元五十兩　胡恕齋君　胡澹然君各五十元　承慶堂求資洋廿五元　林滌中君三十元

[illegible]

又承紅十字會代收中日實業公司滙行　嚴子英君各五十元

又承湖北義券局代收 [illegible]

上海棋盤街湖北義振會　沈敦和　謹啓

上海慈惠醫院 王君儼醫生

院址北成都路(白克路轉角)門診時刻下午一時起至下午七時止

診治內外耳鼻咽喉皮膚花柳婦人小兒諸科並應用各種最新方法治療疑難之症出診聽便

本院謹啓

特出

本館特備最大號新式照相機器攝成上海碼頭全埠風景長五十四寸闊十寸精美絕倫為中國空前所未有凡各署辦公室會客廳用以裝潢點綴尤覺堂皇華麗也(訂價極廉長五十四寸闊十寸)八元五角(長四十寸闊六寸)五元 [illegible] 更能攝千數百人於一排 [illegible] 能隨意增減尺寸之長短 [illegible]

上海南京路拋球場寶記照相館謹啓

中華書局

彩色珂羅版精印立軸

費曉樓 洛神

劉彥沖 觀音

上列二幅係用珂羅版精印由名手着色神妙栩栩欲活與彩色套印者有天淵之別此外尚有 查梅壑山水　李復堂竹石　王小某美女　戴文節山水　吳鐵生山水　任伯年人物　吳穀祥山水等立幅 明清名人楹聯屏條中堂橫披等多凡有 [illegible] 目錄函索即寄(27)

腐[illegible][illegible]新

[illegible]

上海三馬路中法大藥房總發行所

分售處各埠大藥房

評論

◎成績

(冷)

凡論人與事之必求其成績此不可少者也蓋人之能否善惡無憑而事之利鈍損益無據其可憑而可據者惟以其人其事以往之成績定之耳雖然得有成績失亦有成績也其人其事而成功者正號之成績也其人其事而失敗者負號之成績也成績既在後之人之用其人或行其事者當以之定取舍焉此世界不易之則也獨於今日之中國則不然得之成績固屬少有失之成績亦置而不問故雖屢經失敗於政界之人不轉瞬而復又踞高位一若其人轉因失敗之多而得成績之良好者此實一中國政界最可怪之現象也

命令

十一月十三日大總統令　特派錢能訓督辦蘇浙太湖水利工程事宜此令

又令　王清穆陶保廉會辦蘇浙太湖水利工程事宜此令

又令　特任何佩瑢為湖北省長此令

又令　任命王潛剛為外交部特派安徽交涉員此令

又令　國務院呈記陳毅着發往江蘇交涉省長酌量任用此令

又令　陸軍總長靳雲鵬呈陸軍第二十師步兵第四十旅第八十團團長曹樹桐因病辭職曹樹桐准免本職此令

又令　任命田經年為陸軍第二十師步兵第四十旅第八十團團長此令

又令　任命劉之龍為湖南全省警務處處長此令

十一月十四日大總統令　陳介着給二等寶光嘉禾章此令

[illegible]給予三等寶光嘉禾章此令

又令 [illegible]

又令　茲制定修治道路條例公布之此令

國內專電

◎各省區電靳總理促速決閣員明示此後時局方針

◎岑(春煊)等電稱閩李(厚基)在泉州等處進兵意存破壞請嚴阻

◎閣員延不提出聞靳總理變計擬俟國會閉會後派員署理安福遂決促速提投票予局部否決但衆議院預算通過後議員紛紛出京或因人數不能成會不免終歸派署安福今(十五日)會解決此事

◎段(祺瑞)語十(郅隆)謂閣員不宜強提政團亦不宜堅持反對今(十五日)安福亂大會王以段語轉告激烈者仍主局部否決謂曹(錕)電非其本意調停派主財政交通對調

◎吉鮑(貴卿)電稱哈滿鐵路呼諾爾等處俄人募韓兵數百盤踞後患堪虞請與俄公使嚴重交涉

◎裁兵事從檢閱入手裁兵費及安插均由陸軍部預行計畫呈總統核定

◎管理特種敵產條例脫稿計二十六條已由局呈外交財政兩部提出閣議通過施行

◎閩李(厚基)電稱元(十三日)派何恩光北上面陳閩省軍事

◎徐(樹錚)在庫籌組邊省聯防電安福部暫難回京

◎陝陳(樹藩)電贊閣員不囿黨派請速提惟新乃成已囑陝議員分頭接洽

◎滬劉(冠雄)入見請促薩(鎮冰)來俾新閣任命後得早日交卸

(以上北京十五日亥刻專電)

◎李家鰲十一日電稱俄議到哉達說推倒沃政府急攻伊爾庫次克協約各國均不贊同嚴守中立

◎段(祺瑞)確助靳(雲鵬)惟恐□端爭持引起風潮非組閣本旨囑再妥商安福派人以屢商靳絲毫不容納擬再開大會商酌

◎靳總理態度雖強硬但破裂後辦法未妥故閣員欲逕提又暫緩

◎薩(鎮冰)電靳(雲鵬)謂清鄉事已交李(厚基)結束俟通過國會即遵照北上

◎英公使回京昨(十三日)期議藏事續談準備定十九外交大樓與英公使接談閣員須待王郅隆由蚌埠回京再決頃有交通財政對調作轉圜之說太平湖(十五日)午後大會

◎江庸電稱部令難行學生風潮迭起竟有毆辱事決請辭署事由科長代即日回國

◎海參崴周家時電大井回國閩軍華十日回崴

◎鄂王(占元)電稱已擬房捐撥修隄岸請財政部迅再撥二十萬俾得早日興工義賑獎券請准展限一年

◎專使陸(徵祥)電告二十七日無船須展期十二月十一日啟行回國

譯電

◎參陸辦公處人言裁兵規由張志潭擬章程尚未脫稿將來外員會決附設公府王士珍為長確定

◎日公使小幡氏照會外交部已起存大連青島之米請准放行以濟日荒

(以上北京十四日酉刻發)

▲其一　國內雜電

◎政府十日電至伊爾庫次克軍事舉動由最高行政官 [illegible] 沃木斯克 [illegible]

(沃木斯克十二日路透電)

◎ [illegible] 諾夫將軍已受任為西比利亞東部陣線副司令 [illegible]

(以上十五日哈爾濱太平洋電)

◎ [illegible] 河南支會昨日午後在 [illegible] 開大劇場開成立大會 [illegible]

(以上開封十五日太平洋電)

▲其二　歐洲議和要電

◎英相關於和會之宣言　倫敦電 [illegible]

(倫敦十一日路透電社)

◎贊助國際聯盟之大會　今日皇后 [illegible]

(倫敦十一日路透電)

◎法人對於和約之主張　法國財政 [illegible]

(巴黎十三日路透社電)

◎英下院關於中國之質問　今日下議院 [illegible]

(倫敦十日路透社電)

湘省名產女子手工刺繡

諸君欲備○官禮○壽禮○嫁奩○婚禮○開市禮物乎○請購書畫名家主稿○女子手工精刺○喬遷饋贈之湘繡○最為趨時珍品○如贈西人花樣文化倡女子生活技能○尤為可貴○本社研究美術○配色女像○公司商標○出品零售○價錢不貴 [illegible]

麗湘繡滬莊啟　上海三馬路石路東首同安里　電話中央三五二九　長沙錦華　甲9122

廣東銀行有限公司廣告

本銀行係華商自辦在香港註冊　已收足資本二百萬元　另存公積四十四萬元　總行設在香港另設分行及代理於廣州上海天津北京漢口英京日本菲國小呂宋南洋等處專營中外各埠匯兌押匯及往來活期定期存款押款等項暨一切銀行業務厚予利權便工商起見歡迎一切交易格外克己如蒙惠顧毋任歡迎○上海分行地點英界甯波路二號○營業室電話中央一七七八○司理室電話中央一七七六

湘省名產女子手工刺繡
諸君欲備○官禮○壽禮○嫁奩○婚禮○開市○喬遷○西人酬贈各項禮物乎○請購書畫名家主稿○女子手工精刺○花鳥文化○配色鮮艷之湘繡○娛公趨時珍品○如贈西人籍可發揚吾華美術事業○提倡女子生活技能○尤爲偉念○本社并可定繡男女肖像○公司商標○出品零賣售○價錢不貴
麗湘繡滬莊啟　上海三馬路石路東首何安里　電話中央三五二九　長沙錦華　甲9122

廣東銀行有限公司廣告
本銀行係華商自辦在香港註冊已收足資本二百萬元另存公積四十四萬元總行設在香港另設分行及代理於廣州上海天津北京漢口紐約日本三藩市小呂宋南洋各地專營中外各埠匯兌押匯及往來活期定期存款押款等項暨一切銀行業務以便利工商起見歐美各國一切交易均格外克已歡迎惠顧本行在上海英界寗波路二號○營業室電話中央一七七八○司理室電話中央一七七六○上海分行在法租界交點

▲其三　各國近信

◎中美借款之傳說

泰晤士報訪員電稱據確實消息與四國銀團有關之銀行家現信非俟美國財政部爲先導以洋二十五兆至三十兆墊交中政府以供其解散軍隊之用則未便貸款與中國美政府對于財部貸款之態度殊不明瞭財政部如決議以款貸出大約必須稍事規定蓋國會所限貸與德宣戰各國之款今尚餘剩頗多也（以上倫敦十日路透社電）

◎俄戰最近形勢

軍事評論家之言字登尼克將軍冬季之內不能再取攻勢該將今已經縮退走因其軍隊乃以過激軍之透兵組成者故今後須時薦上故字已先其全軍之半　南部陣線高加索軍駐於伏爾加河東岸者甚爲得手今已將自柴里夫至拉與加全境之過激黨掃除一淨　右岸之過激軍已被逐過巴太夫加河受創甚重頓河哥薩克軍俘獲並獲戰品甚夥里斯基北面哥薩克軍進攻一夜大獲全勝義勇軍則已在伏羅尼至非爾尼路北面退走二四十哩台尼金將軍之軍在斯伊夫斯克西面獲進步將更西之義勇軍已由奇里哥夫退至台斯拉河南岸

又陸軍部昨夜發表公報如下　字登尼克將軍因以浦斯湖東面右翼之兵受過激軍之壓迫有斷絕退路之虞故急由雅姆堡加特拉爾所成之凸角退走其中堅現駐距雅姆堡東十三哩之土拉地　至沙尼亞軍亦將右翼撤至距雅姆堡北十二哩之柯斯士伏鎮其左翼仍駐加波雅灣

又愛沙尼亞里特倫立陶宛波蘭芬蘭代表今在杜巴開會考慮應否與過激黨議和休戰問題（以上倫敦十一日路透社電）

◎美國罷工之所聞

工部總長維爾遜氏即將召集礦工與僱主合開大會議討工資問題據白宮消息威爾遜總統亦擬同時有所行動礦工將否遵守取銷罷工之命令尚屬疑問有若干區已不致立即開工礦工聯合會代理會長以簡短之詞宣布取銷罷工之決議並通告報界曰吾人將持抗議而遵守法庭命令蓋既爲美人自不能與政府爲敵也僱主與工人如不能商得同意則政府將派仲裁員解決爭端

昨日檢事長警告礦工謂彼大會之決議案及彼等各機關所發之命令均違越法律範圍並責中需發之聲告謂政府視罷工爲不法之舉將力加反對堅持到底云（以上華盛頓十一日路透社電）

美國煤礦罷工業經取銷（東亞役波中斯十一日路透社電）

◎華工回國

哈佛消息謂華工二千八人已乘英船蘇米尼號出發將在加拿大商船回國（[illegible]十一日路透社電）

◎柏林氣候奇寒

柏林消息謂德國北部奇寒爲從來十一月間所未有柏林降雪不止昨日深已二十生的邁當（每生的邁當約四分寸）電車駛行甚爲困難恐將暫停運駛亦至不便甚於市者（[illegible]十四日路透社電）

◎羅校長之演說

倫敦東方學校校長羅斯氏近在中國公會演說謂亞洲學術之散見於各國著作中者材料頗多亟宜蒐集以便研究而得亞洲歷史與文化之真相羅斯氏於倫敦報察報記者時見告稱該校之東在發行季刊取名曰亞洲研究學報將闢於亞事之各種著作文字採其精華編爲短篇並將近年游記（東方）文字譯雜文而加註解此種季刊英國學院倘能設行之以學院中人士之東方學上也季刊可登載亞洲學術主要支派之著史如中國佛學之類欲稱亞洲各學者得以季刊爲先導而進窺其奧云（倫敦九日路透社電）

◎英皇儲遊美

英國皇太子昨夜已入美境國務卿藍辛氏率海陸軍大將多員迎之於邊界有樂隊奏英國國歌旋是一行人衆同赴華盛頓

又電英國皇太子已於今日抵此副總統及閣員等迎之於車站（華盛頓十一日路透社電）

◎英下院質問案

外交次官哈姆斯諾氏今日在下院答覆質問謂在德之英國戰俘現仍有軍官十一員兵五百九十一人德國政府當道現仍協助裁兵之陸軍部財政秘書答覆質問謂占領俄地之陸軍自四月一日起至十月一日止共用英金二千[illegible]百萬磅駐法比之英軍共用四百萬磅議員美克尼爾氏以協約國待遇孟台尼格羅不公爲言謂宜令仍占據孟士親羅往服之地且恣行暴擾政府應設法使孟人自由決定其前途云云哈姆斯諾氏甚以爲然且謂今不能舉告孟人吾人將不顧亞德里亞海東面之重大問題而獨爲解決其事務孟人對於其自己之前途如有所欲英政府自當助成之令孟人能成一種適合自由和平發展之政體云（倫敦十一日路透社電）

◎法將軍將赴敘利亞

陶勞士將軍偕軍官五人將於星期日到葛耶許與其他軍官三十人同赴敘利亞大約乘羅澤號郵船下星期一啟行

◎法人戰死之紀念

昨日天未破曉時有大羣人民結隊赴戰場紀念其陣亡之英者男子婦女及兒童六來[illegible]河以有少許零片飛舞之中跪而祈禱往凡爾登地方有數千人爬上去年大戰之高原又在物來斯脫市民受國心勃發請市長和生氏之演說該有巡教然以爲適攻擊阻止之卜啟卡總統猶在杉綠盎地舉行之主席翩翩議飛兩上將均到協約國外交官及文官均與稠殺小旗而成各處戶外運動到者均甚衆雖天氣甚寒送往泳者老年人赴會頗有冷熱舉衆精神幾發殊不因天氣之寒而減其熱忱云（巴黎十一日路透社電）

◎法軍官判罪

現任俄國之法國軍官薩杜爾大尉以投入過激派之罪經此間軍事法庭開庭審訊數日已於星期六日判處死刑並褫奪陸軍官職（巴黎十一日路透社電）

◎西班牙王離法

西班牙國王於星期六晚離巴黎回馬德立德駐法西班牙大使魏治氏西使館書記毛林氏巴黎軍長般多勒將軍暨滿長勞克斯氏及西班牙商會代表西班牙進口商代表等均赴車站恭送國王與送客中之數人握手後即登車仍與法總統卜楷加氏談話至火車開動時始止

◎火車遇難者之安葬

生斯地方舉行安葬該丹容尼火車遇險事件中受傷而死之乘客屍體儀式嚴重而感人法政府派毛倫氏爲代表各屍體移入禮拜堂後生斯大僧正祀南郎氏演說旋將棺十二具昇至禮拜堂總入口處之外面毛倫氏乃代表政府演說對於遭難而死之郵務員尤特致崇敬之意當由市長與諸人對死者舉行頒予敬禮即舁柩入去車運赴葬地（以上十日中美新聞社電）

通信社電

◎參院昨將預算[illegible]議案今日移交衆院公債案因有人反對以斟酌作抵未決

◎關餘案仍未提出聞國會方面有自由投票說恐不發局部否決尚待疏通

◎京商界反對周自齊長財政風潮在天津聲言不辭推新意非周不可已托商會疏解

◎新昨與王鉅隆談閣員事囑勸議員勿堅執王答當盡力疏通但政府方面亦宜稍有讓步段允商衡酌改

◎外傳陸徵祥辭職庫倫都統使將另簡說詢諸府院俱云不確

◎閣議計劃歐洲會議興省軍將主張全國兵隊結束後再發表

◎參陸處電延闔十四混成旅長王永泉積欠該旅餉費已商財部即籌撥匯

◎傳聞外院已贊同由各省督聯合會與張名宿商決時局之辦法和議將發生變化

◎成兵現止籌備正式組會擬待和局定後南北會同辦理

◎聞烈當政府黨謀在全球佈佈過激主義英於均破獲該黨機關當道因令各省區嚴密查檢

◎張斯麟報告沃木斯克近狀請示政府保護我國僑民辦法

◎廣州軍府改組問題以反對者多將打消伍岑仍有不能見容之勢（以上北京十五日[illegible]電）

南京快信

◎新內閣通電外省聞南京督軍將裁兵之民如[illegible]

安插乃去請抒所見以備採錄

◎章嘉活佛現已由天竺返滬俟往普陀山後仍須來甯經甯滬路北上

◎[illegible]能訓[illegible]電齊省長以甯湖太湖需用巨款殊無籌良法籌免困難云

◎請願代表河海工程學生劉英士返甯十四日全體學生在高等師範開懇勞大會宣布被拘時經過情形

◎電燈廠長單毓斌已於十四日任事

◎王占元派員議王克闓[illegible]當晚孚佐磋商和議進行辦法

◎軍署會議擬將第一第十九兩師裁編一師一旅核減軍費

◎滬海鐵路[illegible]辦施貸[illegible]昨由滬携帶到甯即轉車赴津

水利協會呈請規復浙運修築圩堤籌欵分[illegible]舉辦一案省署議決先將準後呈報署督辦韓國鈞[illegible]辦

杭州快信

◎昨日（十五）省議會第八次開議提議事件十一種其第一案至第四案均通過第五案王陽明先生祠經費不敷（省長交議）（六）請迅確定縣自治施行日期並取消地方自治試辦章程規程（七）聯合各省省議會請願政府廢除[illegible]條約（以上議員提出）（八）籌撥浙省各縣消防警察並修正浙江省各縣消防隊規則（九）修正田賦聯單（十）省立公衆運動場追加一年度各內運輸用建築購置費（十一）浙江商品陳列館取消售賣營業（以上審查報告）

◎紹蕭塘閘工程局錢局長[illegible]日內公晉省來省籌七十餘大仟當即如數和借

◎杭州學生聯合會債欠部令以任城站查獲由滬運省城商店貨[illegible]紙以蘇收壹濟當田租入以欠繁資頗繁特於昨日報告上四鄉清丈以滿積弊

◎[illegible]縣以立實價院因經費過繳特召開市鄉就指分途各商團勸募

公電

◎全國學生聯合會致廣州電　廣東軍政府各總裁及男女軍鈞鑒抵制日貨本國民公義乃屬於反因是拘捕學生何竟好人之所惡吾等是懲速即釋放以平衆憤中華民國學生聯合會總會叩

世界要聞

◎歐洲生活騰貴之研究

（巴黎通信社稿）

自從大戰以後歐洲各國的生活一天比一天艱難經濟生活騰貴的呼聲也一天比一天高駭駭的是歐洲政治上社會上一個大問題日前法國的糧食部因此推倒日前的糧食部又不大穩當這種趨向是很不可輕視的但是凡一種現象總有他真正的原因且這個原因又不僅僅在一方面因此法東倒西總難尋得一個細當的救濟方法最近法國有一個團體名合了農工商各界的專門家出了幾本叫的法窮源溯本的將這種種現象研究入微現在已經發布了他們研究所的救濟方法這個或但將生活騰貴的來源盡行揭露並且還可以由此看見歐洲最近的經濟組織　法國在戰後曾經有許多的農工商業的專門家集合設了一個農工商專門家聯合會這會的宗旨是在政治以外作事並很是切實迅速比如社會上發生有最難解決的問題他們立刻便各專研究討論立刻便可以得了一種解決的方法他們的宗旨很是寬大不單限於他們專門內的事務又公衆有益的他們都肯盡心所以成立雖不久成績却異常的好　現在法國的生活甚貴到極處了一般中戶及下戶的平民吃苦已到了十二萬分這個生活問題各方面雖都在討論研究去然而總沒有得到頂好的結果最近由農工商專門家聯合會的討論得了一個很簡要的結論他說如果要用頂好的方法來醫治這騰貴的生活應當先知普通經濟上最切要的影響簡單說明起來

第一個影響是生活中最大的打擊即是一般平民受了各種貨物高低不平的價值增加而工人工資的收入之與資本家商務利益同比例而增長所以物價騰貴並非工人因其工資是漲的緣故[illegible]就是生活中的第一個大打擊我們會[illegible]經參考過伯勒貨物調查會關於物價增加的調查從一九一四年到一九一九年法國物價的增加百分中漲過了三百六十八英國百分增漲了二百[illegible]十五這樣的騰漲要想使工人工資納增加與他相等的增加那是辦不到的事所以生活就日益騰貴

第二個影響是人人的必需品的增價（即價格）走貨物的價值與的變化情形越大

第三個影響是由於賣價（即價格）及各種費用的總和這種的流般運費及中間費以及各種物品競爭的潮流及變化的很賤轉從費又是隨着貨物的人不但與別人沒有聯絡便是自己也無經營僅目的[illegible]他們是一味諂媚把利害從來沒有四面的利益都是在盲昧的建設起來的這三種都是生活騰貴的基礎因應該將現在的經濟完全更改其救濟的之凡一種不合適宜及各方面無聯絡的一定要現出恐慌現在就是最烈的時期我們應當一種徹底的方法來補救該會對於生活騰貴的原因結果及補救方法另有詳細的研究茲將原表譯列如下

原因
- 常用物品的產源減小
- 物品的消費量增加（軍隊流民及其他各種浪費的增大）
- 國家的消費全用人造的富源（如紙幣國債）故令貨流通者生影響
- 物主的獲利與增價都從壟斷和投機得來
- 運輸的恐慌
- 海運的船舶的恐慌
- 稅關上關於必需品及原料品的法律限制
- 貿易中交換的影響

結果
- 物產不能供給人民日常需用所以品貴
- 物產日見減少而物品消費日益增加故耶品貴
- 紙幣的購買力減少
- 物主增加物價額各又增加之所以貨物的價額上勝
- 生活必需品之在缺乏的地方分配任意處置之有失爲敗壞之損
- 物品出入口的障礙致消費供給
- 物品的價值增大高生產的費加大故物價增高也因之貨物出入口的價格增高的品不能出口而價也隨

改良之藥方
- 改良全國從事工業的器具可以增加物產的增大產源的原料也應再重新的組織
- 退兵用去現在每人每日的用物量的須採用執要的方法（執費系法）國家籌辦由政府收歸不得濫用
- 重建最好的財政用租稅法來減少紙幣流通
- （一）公佈物價報告（二）使收利的明正大的商業行爲（三）由協社使消費與物主直接交換（四）用力的投資本倒投機
- （一）改良及重新整頓運輸的方法（二）最大消耗之中心點使之不至充斥減少其擁擠
- 與各國聯合以改良商船之增進如港埠設施的組織
- 各種糧食生活必需品及原料之的要需品都應免稅
- 應與國際合改良或新訂出口法

◎歐美存金之數目

世界貿易雖已云各國經濟受戰事影響漸入困境加以紙幣之發行太無限制而金融已形窮剩而國幣定價亦相抗跌落今補救之良法第一爲多籌基本金清理各債第二將已跌價之幣限以期一程度政府對於銀行由從嚴監察如是可望金本位早日恢復二則先也國家在戰時既發用紙幣大宗在平和之後應力消債務以出入相抵[illegible]吾人金融當價值本可自由而各國財借及夫金之[illegible]從巴西照當貿易可自由國家本位尤跌借紙幣目能升漲[illegible]今日世界之財力並不滿一九一四年以前貨物流出產能力勝過理[illegible]仍不減少且各國存金及紙幣之數不差亦可知今本位之恢復不難也　今將歐洲各大國政府銀行存金之表列下

英	一九一四年中	一九五四五八〇〇〇〇元
	一九一九年中	四三九〇〇〇〇〇〇元
法	一九一四年中	七九八九六〇〇〇〇〇元
	一九一九年中	一一一〇一二〇〇〇〇元
意	一九一四年中	二二四一二六〇〇〇〇元
	一九一九年中	一六五五〇〇〇〇〇元
西班牙	一九一四年中	一〇五七〇八二〇〇〇元
	一九一九年中	四五三三五〇〇〇〇〇元
荷蘭	一九一四年中	六五七四二〇〇〇〇元
	一九一九年中	二七五八二〇〇〇〇〇元
瑞士	一九一四年中	三五〇七八〇〇〇〇元
	一九一九年中	九一八九〇〇〇〇〇元
瑞典	一九一四年中	二八六〇五〇〇〇〇元
	一九一九年中	八〇四五五〇〇〇〇元
丹麥	一九一四年中	二〇九七五〇〇〇〇元
	一九一九年中	五一七五五〇〇〇〇元
那威	一九一四年中	一四〇七二〇〇〇〇元
	一九一九年中	六一四九〇〇〇〇〇元
美	一九一四年中	一八三六八七七〇〇〇〇元
	一九一九年中	二一九三八七〇〇〇〇元
德	一九一四年中	一八九〇〇〇〇〇〇〇元
	一九一九年中	三三五〇〇〇〇〇〇元

以上表面各國存金在戰時雖已增加但終然如此法恢復金之本位非用在後之法美國運貨入歐雖足以救其急但全國以營利販進且金於國外作爲購買之用接下此不僅有利於歐洲不過之經濟本地亦可恢復使其經濟再如國際匯兌一層主張改良十一月[illegible]尚不能統一且國際間交易出入不能一律信主國對借戶國必然有一種折扣貨幣價值相隨而有高下此乃大困難也

◎美國軍官之裁減

中美新聞社華盛頓通信云據美國軍事部最近報告大軍中所有臨時應役之軍官於十一月一號裁去一萬名蓋遵已由威爾遜總統簽定之國會議決案軍官須減至一萬八千人也陸軍部對於此事曾聲言裁去軍中人員頗感困難轉不若組織一軍之易且不當政府對於軍事上未來之政策又復如何蔽於去留問題頗費躊躇然生活程度日高對於經濟上又不得不一爲籌算也陸軍部自此議案通過後即以留伍一萬八千軍官之數通知國內外統軍官長凡其屬下軍官均須別其良窳以定去留務以符合全數一萬八千人爲度此事即於一千九百十九年十一月一日以前定局故前後五星期中裁去軍官竟至一萬人之多雖此輩軍官極願久留軍中然已爲法律所制定亦殊無如何也其留伍諸軍官亦請命軍官長加以審定自今日始至一千九百二十年六月三十日止當此七個月中諸公軍事上表示其良好成績否其長決之法亦頗可取別由統軍官長考驗其屬下軍官等平日能否與長見者有升擢之資格否則一律裁去予以退伍貲資其生活云

國內要聞一

◎組閣聲中之四訊

大公報十二日北京訊云前次總統令王揖唐不再往赴安福以隨徐及路利有與議部反對之組閣故此以前其勢力薄而周自齊長財政安部反對之甚力云安福方面並組閣已經徐首肯府氏不得已始下此乃府若無有錢之泉源並聯同[illegible]之先生所贊助者人人有電云該部之阻力實有害於中國[illegible]某所提出之新閣員云宣須查察三省議員聯名反對[illegible]一致議員先生提出異常已有極構之人在[illegible]用由安福給以三百元薪事等爲之出力後遂成爲[illegible]報表示中安福機關報[illegible]倒戈新之身後入有老段加以贊助李曹二人索欲助總統今亦與新表同情矣

◎中美新聞社之京塵錄

中美新聞社十二日京訊云新疆督軍楊增新來電云俄騎兵殺害華商一案前已電陳並又後伊犁道尹電告本月四日俄領事見謂俄政府已命將負此案責任之俄兵解回俄地送罰道尹不允堅持須照前議在伊犁開軍事法庭審判並立即槍斃死者家屬俄官對於死者僅以省不允許新疆人民大爲激昂請外部速與俄政府交涉俄兵除殺害華商十一人外並扣留貨物及商品共值銀六萬兩事體重大應請政府嚴重交涉以爲後患云云據此近之俄交涉界中[illegible]有許多糾紛[illegible]之過激派之結果沃木斯克政府即俄之待無權干涉此等亂兵故迄目下情形非中國自以重兵保護邊界不可也有武裝俄兵越境即行逐回之[illegible]華軍現度尚好對付此等亂兵[illegible]尚不難也

天津將有一新週刊出現名[illegible]北商務報其經理爲主任者爲北明星報之副[illegible]拉斯賽三氏京津外商對於此報極爲歡迎倘可取得[illegible]外商官界之贊助蓋此種報[illegible]論北[illegible]商界需要已久而未得者[illegible]該報將專載商務新聞其政治問題僅擇其關於商工業者評論之又俄每[illegible]將市面及航務報告詳細至少有名人所撰商[illegible]論文一篇第一期中有蔡顯光君之發刊詞辛博森之一九一九年之[illegible]國財政及[illegible]君之所撰[illegible]前途論云

◎改組軍府案最近形勢

粵中改組軍府問題其波折迭出國會之所致蓋由國會內部推而至於各省各軍其主北方之對南政策亦視此案之結果如何而定故此間反對者頗多尚以格外之慎重日下各省軍人面除王文華[illegible]外餘均反對而國會各政團近亦漸漸趨於慎重之態度益因難意志漸形冷淡日內曾有一通電說明該會之主議長題仍同執成見向該宮多數分子余改組前途之張恐亦不易勸各省軍之視聽也（照霞樓）除小孫派數人而外餘稍變爲穩軍其中某某君謂照霞樓此次動作純上諸寓的當中由先生的意思以爲改組與否無關宏旨故我無所希求不似他派想做行政委員或政務員有所爲而出此他們若再要進行或當揭穿一切云（新新俱樂部）前日開會尹承綱君起一聲明書云某某會務本俱樂部各派取得忠於委員所發表意見同人不負責任本俱樂部對改組案原無成見對照起而反對尹云各是你們宣傳還要招嗎衆不答劉言是全場喊打三十餘人捉成一團亂鬨鬨時散是見諸俱樂部中之有議者近亦態將其某某等之不合矣（石行會堂）連日有通電及宣言表明反對改組已見前報（五十號）爲根本反對改組主張軍府自動的刷新連日同軍府當局條陳刷新意見並促其早日實行以符多數人之期望昨日並通電陳說反對改組之理由（蓋其著停止開會）因委員中已有七人退出前各派意見亦不一致故滯時中止起草以待疏通據以上形勢改組前途或不至大起波瀾

時評一

周自齊竟長財政耶

（夏楚）

人嘗謂政府每有倒行逆施之舉今於周自齊之長財政不啻予人以鐵證矣周爲帝制之罪魁且爲破壞全國金融之首惡也中交停兌爲梁某之一種策略而周實爲主謀之人國人尚一憶及之否乎

據京電京中商民已有覺悟矣雖然停兌之害京人受之最深而全國人民亦受莫大之影響設由此而激起全國人之抗議將若之何

規元英洋美金金磅佛郎均可照辦利息面議進出口押滙放欵收買中外滙票或代收欵項及辦理
懇辦事務如蒙惠顧無不竭誠優待也總行美國紐約自由街六十六號遠東總行上海英界九江路十五號分行天津漢口北京
分定期活期儲蓄三項不論
各國各埠電滙票滙並銀行

(婚)(姻)

徵冊

邇來坊間所售婚姻學屑見疊出並非實用之書特言情小說寫情電影之變相耳徒以起色心導淫亂坑陷無數青年男女於罪而已此書乃醫學博士胡宣明君所譯

有正書局代售處

五彩初釋迦佛全身端坐像

定價大洋二角

上海 北京 天津 有正書局發行

棋對局

諸名手與之對局雖授二三子均稱勁敵想雅好斯藝者莫不先覩爲快也

二冊四角

▲新桃花

三冊五角

樂利濰…有限公司訂期開股東常會廣告

敬啓者本公司訂於陽歷十一月二十日下午一鐘舉行股東常會並於是日選舉董事

感謝槍上戒烟

敬啓者鄙人身體素弱常有疾病以致吸烟成癮十餘年近得感冒腰痛更思戒除苦無良藥市上所售戒烟丸藥諸弗但不能戒除而且更加危險…海上英界寄售…丸仍常吸烟十餘天果然見烟自厭藥水兩瓶安然斷根足見大醫士所製…實尤願同胞早登彼岸無以爲謝特此登報以爲同病者告也

附啟 消癮藥水大瓶每瓶六元 丸每百粒洋五元

安徽南宿州趙讓 9159

經理鉅泰洋行 趣爾科爾曼汽燈

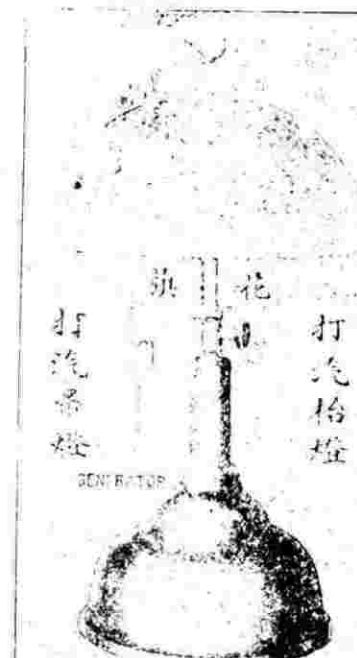

趣爾科爾曼燈爲美國製造專家新近發明最新式之汽燈其光明之皎潔燈罩之耐久用油之儉省燃點之利便實遠駕乎電燈之上言其發光足有三百支之燭力添油一次可供念五點鐘之用且保無炸裂及風熄之虞故凡 賜購者一經燃點深讚樂用也現歸本號經理並售紗罩燈腸以及另件零躉批發格外公道 惠顧諸君祈注意之

上海英租界三洋涇橋西首七十八號德盛公謹啟

名副其實

汽製鏡 面散靈 驗果然

本醫藥室藥集謝信千函並連郵局蓋印信封裱成條幅懸掛門前人人可看以證靈驗鐵據惟市上假冒甚多購者注意

上海自點公館…李引臺初由…均…

上海滙豐銀行及虹口分行告白

啓者本行收足資本洋一千五百萬元公積英金備洋一千五百萬元又銀洋二千一百萬元共合洋三千六百萬元另議定備用股本洋一千五百萬元○總行開設在香港分行在廈門暹邏巴塔維亞孟買…

民國八年十一月 日

梅毒勁敵

海波藥

總發行所上海西馬路五洲大藥房

海波藥定價每瓶二元每打二十元

惠羅夜明表

此夜明表又名銑鋟係向名廠特約訂製之品其時刻及長短二針臨暗發光雖在黑夜其指時之明晰無異在白晝此表之外殼以鎳製成上紐不用鑰匙其機關堅實黃銅及鋼製成總發條及細彈簧用煉鋼所造

每只祇二元

惠羅手腕表

此表以礮銅製成機件轉動處係用鑽石配製故走時準確用螺柄絞繞發條配有極經用之皮帶此表實一指時不誤之無上時計也

每只祇三元

上海南京路十三號惠羅公司謹白

中國首創第一家自製各種科學眼鏡

精 益

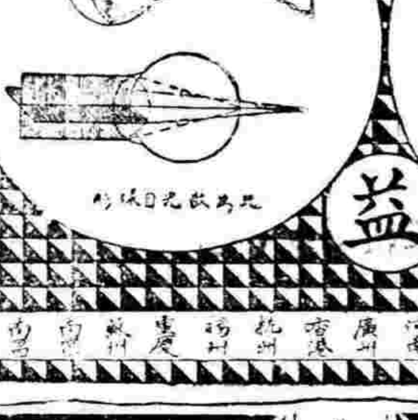

客問曰此力克鏡片果何所取義乎而其功用又何在乎答曰此力克是一種鏡片名詞譯其意則橫直線灣紋不同能補救散光眼至若以克羅克司屈成托力克式其有益於目光更爲完善也

精益眼鏡公司謹啟

總公司上海南京路新世界東

分公司 北京 天津 濟南 漢口 長沙 河南 廣州 香港 杭州 福州 重慶 蘇州 南昌 南昌 無錫

泰山牌香烟

注意

泰山香烟每罐內間附五角鈔票以鼓諸君興致諸君乎盍購此最高等國貨香烟

中國興業煙草公司

有正書局出版

晉帖

宋拓定武蘭亭肥本	二元
宋拓定武蘭亭瘦本	一元
宋拓定武蘭亭	二角五分
閣皇本蘭亭序	二角
宋拓金剛經	三角
宋拓黃庭經	四角
王右軍黃庭經放大本	一角五分
思古齋足拓	三角
晉玉版十三行	八角
宋拓十三行	三角五分
玉版十三行原拓片	六角
唐拓十七帖	六角
宋拓十七帖	四角
宋拓河南本十七帖	四角
宋拓索靖月儀帖	二角
初拓爨寶子碑	二角

上海信通股票公司廣告

本公司經理買賣華洋各種股票及證券公債票等交易格外克己請惠臨面議無不竭誠招待倘蒙惠顧無任歡迎本公司設在英租界河南路如意里口二百九十七號 中央電話一○八八 各界諸君如有交易即

天野樂餘發明 酸素養萬法彙編

本年九月底出版

總綱要目二十四函

子目千餘種 字數十萬餘

總發行 上海寶山路上海福里口 中國天鑛酸素養總行

(各埠西藥房中藥號均有售)

(還招分經理章程函索即寄)

大世界乾坤大劇場九月念四日夜戲目

另售包廂每位小洋二角 正廳每位小洋一角 手巾一角

日戲：銀菊花 李春來 普佑安 粉菊花 侯雲峯 陳蕙峯 小蓮英 小金奎 杜文林 侯雲峯 秦菊花

夜戲：金菊花 侯雲峯 李人俊 銀菊花 普佑安 小蓮英 陳蕙峯 小金奎 李春來 粉菊花

獻地圖 四十八扯 陰陽河 普提路

影戲 女偵探新片 五大本

丹桂第一台九月念四日戲

特別包廂四角 頭等正廳三角 上層包廂二角 二等 三等一角

小鑫培 樊春樓 麒麟童 王蘭芳 秋羅天 高小穆 翟寶 王金元 王靈珠 高慶奎 洪玉牛 ...

丹桂第一台九月念四日夜戲

特別包廂七角 頭等正廳五角 上層包廂四角 二等正廳二角 三等一角

小鴻奎拾 王蘭芳 羅小寶 王金元 麒麟童 高慶奎 王靈珠 高秋翟 樊春樓 李少棠

黃金六本麒麟閣

上海大戲院

今天日戲：李雪芳 第一武戲 丁七娘 下山

今天夜戲：新文關 武影 燕好憐 水浸金山 李雪芳 仕林祭塔 崔笑 無儂可瓜 廖 東

新愛倫影戲園

在美界海寧路 今天戲目 最新影片

卓別麟新笑話 風流史 大部偵探長片 黑幕 十三集 十四集

南北朝碑

初拓顏龍碑 五角
初拓龔甯藏瘞鶴銘兩種 一元
水前拓本瘞鶴銘 四角
中岳嵩高靈廟碑 三角
舊拓本大代華岳廟碑 四角
舊拓刁惠公墓誌 四角
舊拓崔敬邕墓誌 四角
鄭道昭雲峯山論經詩 三角
初拓鄭文公碑 六角
明拓賈使君碑 三角五分

初拓張猛龍碑 五角
初拓劉懿墓誌 二角五分
舊拓張黑女誌 一元
舊拓鄭道忠墓誌 一角
初出土拓王基斷碑 二角
孝昌石窟碑 二角五分
舊拓黃初修孔廟碑 二角五分
龍門二十品 六角
魏齊造像二十品 四角
魏唐墓誌三種合册 四角五分
舊拓好大王碑 四角

有正書局發行

譚鑫培特別廣告

上海譚鑫培先生...

參燕銀耳半夏露

保肺聖藥 化痰止咳 惟此獨步

...一治老年咳嗽 一治中年咳嗽 一治小兒咳嗽 一治痰迷心竅 ...

總發行所上海老閘橋聯昌德大藥房 德軒氏醫生監製

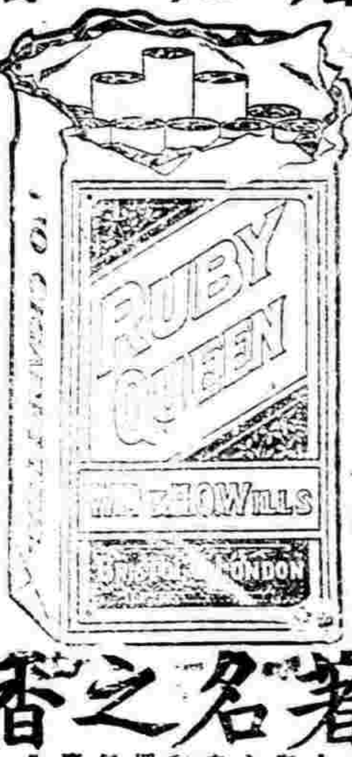

最著名之香烟

最著名之香烟 最著名之香烟 最著名之香烟

上海永泰和烟行廣告

立退雀斑藥水

用此藥水雀斑退盡皮色白嫩

上海造福大藥房 ...

存正書局發行

習字好模範 學生應用 小楷帖

珂羅版印晉唐小楷十種 三元
宋拓晉唐小楷十一種 一元六角
王右軍金剛經 三角
網目版印本王版十三行 八角
宋拓十三行 三角
珂羅版印麻姑仙壇記三種 二元
原拓靈飛經 五角
初拓汲黯墓誌 四角
... 小楷八種 四角
三希堂小楷四種 三角
角拓千右軍樂毅論合本 三角
趙松雪金剛經 三角

趙松雪妙法蓮華經 二元
董香光小楷習字帖 三角
文徵明正草千字文 三角
姚廣孝金剛經 三角
陳玉方小楷摹本 二角
石退谷書陰騭文 六角
劉林硯小楷 三角
劉林硯涵館二集
王右軍小楷字範本
歐陽詢小楷字範本
顏真卿小楷字範本
石退谷小楷字範本
小楷習字範本

尚有大楷行書草帖碑多其詳載目錄函索寄奉

大陸銀行廣告

本行資本二百萬元 收存各項存款 放款 押滙 貼現 滙兌等業務 其他各大商埠特約代理機關 滙兌 利息 ...

總行設天津 分行設北京 ...

謹白

崔氏攤香爐藥房啟

上海 ...

花柳藥針

(瑞瑤安白)

此藥針之功效在能防免花柳病說明書函索 茂牛洋行即寄 各藥房出售

木器公司

新到異樣五彩手工畫片 男童子式軍閥 皮褲帶圍巾水壺 伙食器具一應俱全

南京路江西路轉角 彙司公司

冬令要藥

上海南京路四十二號 科發藥房

立愈咳嗽白松糖漿
潤膚紅玫瑰香膏
最上香品光滑潤膚露
力果膩
帕勒托補肺劑
幾怪帕勒托補肺劑
保喉防疫糖片
科發立止傷風藥片
立愈風濕油膏
霞雪沫油膏
癩疥瘡藥

尺牘

本局特創(新體廣註)尺牘裁

廣註秋水軒尺牘 全書兩冊 洋紙四角
廣註小倉山房尺牘 全書四冊 洋紙七角

上海四馬路中市 大東書局代售 上海四馬路中市 文明書局發行

五彩釋迦佛全身坐像

定價 大洋二角

天津大 有 正 書 局 發行

棋對局

婚姻學 有正書局代售

邇來坊間所售婚姻學疊見疊出並非實用之書特言情小說寫情電影之變相耳徒以起色心導淫亂坑陷無數青年男女...

銀行

規元英洋美金金磅佛郎均可照掛利息面議進出口押滙放款收買中外滙票或代收款項及辦理各國各埠電滙票滙並銀行應辦事務如蒙惠顧無不竭誠優待也 總行美國紐約自由街六十六號 遠東總行上海英界九江路十五號 分行天津漢口北京

分定期活期儲蓄三項不論 ...

國內要聞二

◉佑尼干之滿蒙山東論

中美新聞社譯大陸報載佑尼干君之滿蒙與山東論云一九一五年五月二十五日中日條約訂後日本在滿蒙之權利大爲擴張然華人之注意滿蒙似不若注意山東之甚其實試將滿蒙情形細加研究即知其大有關係條約中之一欵許日人在滿洲租地建屋供易及製造或從事農業之用又一欵許日人自由居住及往來於南滿並從事任何種類之商業及製造又有一欵則規定開放東內蒙境內蒙更相當地方爲商埠由以上條件觀之可見中國以莊嚴之條約形式將其沿邊兩大省中之重要特權讓與日本此等特權實較日人在山東所要求的爲大而華人罕言之獨對於山東則大聲疾呼籲致遣美國參議院之注意此中國不僅以滿蒙實際上之所有權割讓於日且又允許展長旅順租期至一千九百九十七年展緩南滿鐵路之歸還期至二千〇二年又延長安奉鐵路之合同期限至二千〇七年然日本尚不滿意又取得中國之容約以上之九計日人得在滿洲之六縣吉林省之三縣擇選利源開採煤礦然其關係重大猶不止此日本於訂此等條約時顯然見有未來之大計畫試觀其中一欵規定中國在滿洲及東內蒙建築鐵路如需外資時可先與日本資本家商借欵項又規定南滿如需用關於政治財政軍事或警務之外國顧問或教練員可先用日人據是以觀則日本已以條約上之束縛加於中國使中國承認日本在一畧與中國本部廣袤相等其中出產足以扶養四倍於日本現有人口之一大區土地之內享有一部分之所有權及優先權夫日本在滿蒙既享有如此之利益則其不悅新銀團之計畫固不足怪也今試查滿蒙兩省地圖而推勘日本所指爲滿洲與東內蒙之必要鐵道則可得路線五條（一）長春至朝陽（二）朝陽至熱河（三）開原至海龍（四）洮南至朝陽（五）吉林至海龍日本對於此等路線之決定已得中國承認長春朝陽線之一段已由正金銀行借欵築造矣總之中國許日本在滿蒙經營一切事業不容他人競爭日本亦以滿蒙爲其禁臠不許他人染指雖然中國政府則濫送國權中國人民都未必承認中國政府本爲少數官員自己組織而成此種官國自肥之行動在理日不應由國民負其全責也雖然無論日本對於此事作何想念而世界潮流所趨決不容一國壟斷中國之工業與發展西方各國將以此項旨趣警告日本使之覺悟西方列強之受人尊重者其中有美國爲世界最富最有力之國彼以近世創造事業之結果與亞洲日益接近其商業界人高掌遠蹠皆欲得新工業活動之場目下美亞兩洲間之商業已日見增加吾人尚望其繼長增高去年會計年度美國在亞洲之商業價值達十四億二千四百八十三萬八千五百四十九金元較同一期內美國在南美全部之商業價多四億六千五百九十五萬二千〇四十四金元商業額之增高爲前所未有至美國在亞洲購進之貨其價值超過其所售出者二億三千六百九十七萬九千四百五十三金元今對日本之商業價值爲六億三千〇五十四萬五千三百十金元即占美國在亞洲全部貿易額百分之四十四其超過美國對日出口價值爲三千二百四十六萬九千二百念八金元於此有一端極堪注意者日本對於滿洲一部之貿易數目在其正式統計中乃列入（日本之中國）一門之內觀此則日本對於彼所佔領之中國土地觀念如何昭然若揭矣凡在南方諸國之商務不甚發達故美國貿易亦受影響其在英屬及荷屬東印度美國商務兩年以來發展甚迅一九一七年對於英屬東印度之出口價值爲二千七百十萬八千一百念七金元一九一九年則增至六千一百二十七萬二千八百八十七金元至進口貨一九一七年值二億一千七百六十一萬〇〇五十六金元一九一九年則增至二億八千七百三十七萬六千零十八金元雖貨物之價已大增而貿易額則絕未減少由此可見中國若能南北統一有要國者出而治理國事其對外貿易亦必突然猛進上海和會遷延數月迄無所成就吾人觀之無可果爲和平計和議似無不諾速成之理或使北京廣州由定宣告當時約法選舉有效直至憲法制定頒布後爲止則中國和平可以立即恢復同時則速制憲法以立民國之大本則舊國會議員近頗注意於制憲事業吾望其速即積極進行以完其責任勿再清空議也

◉舊國會之制憲事業

憲法促進會通告云憲法期迫同人等爲從速進行排除障礙起見昨日特開憲法促成會於東園所有討論結果如左（一）凡憲法會議之日不得改作其他會議（二）請憲期中所補之費依每月憲法會議次數平均分配凡不出席者無論因何事故均行扣費（三）每星期一日開憲法促成會討論憲法草案內容以期正式會之容易進行（四）由憲法促成會發函參議院將衆院移付之國會組織法解釋案簡單情形從速辦理一（五）由憲法促成會發函兩院各省同人速促本會原有議員到會執行職務或開同鄉會從新推選參衆兩院各推一人於五日內報告到會（六）由憲法促成會致電上海北京暨各處議員從速回粵義志憲法促進會啟衆議院議員［illegible］等念六人上兩院請速開憲法會議書云立國基礎最重憲法西南護法軍興志在保護法律法若未定本易動移我國會同人集會廣州計將兩稔溯源探本抱要之圖首先制定憲法爲根本上解決始因同人奔走與事漸致法定人數不足制憲目的因而中梗即國家根本大法幾如大厦將傾風雨飄搖憲法前途漸瀕危殆本七月間東園開兩院談話會設法維持爲護法計爲救國計商定交驪代表分往上海京津招待議員陸續到粵原抱尅期制憲宗旨以促進行按參議員額二百七十五名三分二爲一百八十三名近閱報載議員未離粵一百二十八名招待領川者七十一名統共百九十九名似此已超制憲人數按衆議員額五百九十七名三分二爲三百九十六名閱報載未離粵者三百三十二名招待領川者一百七十五名統計五百零七名尚有杜湘滇黔川閩粵各省到粵者尚未赴秘書廳報名而衆現法定人數已足自當共定期開議制憲事業爲惟一之前提此屆發生廣東顧運使改換問題或議改組政府或議不信任主席總裁議論紛紜無非維持國本至意竊以爲改組政府在現時狀況已非必要而在事實則窒碍難行對內對外似宜速定憲法庶宜扶植國本以定人心參衆兩院均負國人囑托之立法機關同人等各是爲國民代表天職公決速開憲法會議促成制憲權與一面咨請護法政府各總裁認真任職凡百維新勿稍奉行故事致啟衆議沸騰現國會議員人數已足法定倘再遷延時日或又星散他往制憲之決心未定護法之結果難成今爲天職計爲救國計與宜提前立開憲法會議協力同心以定大法而慰民望而定國本管見所及敢瀝忠誠即候兩院同人公決並乞亮察

◉粵學生被毆詳情

昨八日中等以上學生聯合會各校學生於東園開會追悼黃復生並［illegible］四君赴會之學校如公立法政廣州法政教忠番禺海南中南潮中則建醫學廣中光華等學校數約五六百人二時後致祭畢遂整隊列隊遊行途至先施公司門前前行之揚旂大呼抵制亡國公司該公司之守衛警察上前制止而該公司之江門燕梳總理馬旋德與歐耀非出交涉意該用武學生當場受傷者爲公立法政生黃漢武廣中學生朱毓川二人各生大憤遂擁入公司追逐馬歐二人直追至三樓將該二人捉獲縛於門前大肆毆打學生之頭因［illegible］芳影相店到場撮影是時除學生受傷外馬旋德歐權及小隊長嚴威警察數人亦受微傷與槍長槍且有被搶去者學生乃一面請檢察官驗傷一面與公司交涉一面派人往軍政府請願是途人圍觀如堵該公司經理將電門緊閉而學生被困在內其約一百餘人其在外者約又三四百人並爲之聲援由學生派代表往軍府見伍總裁副官將情形禀告並要求三事（一）撤退軍警（二）保護學生（三）提起公訴伍總裁即派侯人松副官辦理侯即偕鄧同往求援又有武裝警察四十餘人馳至彈壓又復鬧作一團學生又被傷五人衛隊軍與憲兵亦即到場彈壓檢察官亦來驗傷時已入夜交學生當將長短槍各一枝呈繳檢察官檢察官以案未明瞭不允收受維時學生亦以案未解決不肯散去公司門前竟夕不通故檢察官直至昨晨始從東亞出門而去而警廳亦以此事至昨晨猶未解決復派警察游擊隊百餘人至該公司將學生遣散並將學生潘實泰陳衍［illegible］袁鈞黃仲河（嶺南）潘紹昇胡碧棟（廣州法政）張殿邦（嶺南）王國棟（嶺南）［illegible］（公立法政）潘柚庵（光華）等十一人並獲回長短槍由司法科研訊飭各生均有供詞至下午二時有學生二百餘人列隊往警廳質問至南朝街即被武裝警察阻擋不得前進當有隊長向學生聲明謂奉廳長命令制止前進如欲見廳長祇許一二人見學生遂派代表二人面謁廳長請將各學生釋放廳長答以此事要細查明白搶槍何人究竟有無失物然後省釋學生等不得要領而退旋即收隊返陳列所開會籌對付此事現仍未有解決辦法云而學生張啓成往見參議長林森周仕政往見議長者輔政略述情狀均有意見發表學生聯合會隨即通電各機關云（衍略）本月八日本會在東園開會追悼黃復生君等並［illegible］四君未竟之功而行經先施門前忽被其夥伴［illegible］四君［illegible］刺隊遊過以喚醒國人堅抵劣貨歐權馬旋德二人督警拔刀向生等亂刺當場刺傷王漢武朱毓川潘寶泰二人微傷者數人經即將該馬交區署拘押並電請廣東醫院驗傷距醫生甫到檢驗而站立門前之武裝警察隊長嚴威楊其偉率警盜圍再傷符剛昌馬卿智劉始德等同時將公司前後門關鎖生等以其既犯傷害復試私禁立即一面京知地方檢察廳富豪派員到驗並將各種證物查明在案又一面呈知軍政府亦派出副官到場調處惟當時檢察官檢驗後該公司竟試召其上樓私語生等以其形迹可疑即舉臨軒各等數人追隨以致該公司拘禁而該公司仍緊閉各門不能出入直至九日八時許復有大隊警察馳至將學生等拘捕時秩序頓亂祇知傷及陳英勉女士之去衣腦部各生其實數無從查考［illegible］起公訴及向政府嚴重交涉外特此電聞務乞主持正論以壯士氣廣東中等以上學生聯合會叩又聞昨日國會議員俱樂部各議員因此事於昨晚邀請各同人召集討論此事云受傷各學生均在廣東醫院調治茲將姓名調查如下吳湘二十五歲香山人傷腰部關昌二十一歲瓊州人傷胸部吐血（公立法政）馬飴智十六歲順德人傷腰部頭暈（番禺師範）朱毓椿台山人傷腰部（教忠）梁漢民二十三新會人擦傷上部梁秉　二十歲番禺人傷腰部胸部吐血（教忠）劉貽德十八歲東莞人傷頭部（教忠）張書信十九歲福建人擦傷腰部頭暈梁澤民二十歲東莞人傷足部陳錫麒十九歲惠陽人傷胸部吐血女學生陳英勉十歲南海人傷胸部（女師範）

又訪函云昨八號中等學生以上聯合會各生在東園追悼爲國學生石太一范增蓋如儀祭畢發照後即議定次序出發遊行由東園門前列隊進行西向出發沿途向西堤遊行各學生俱身掛花圈手持國旗約二時許行至西堤先施公司各學生隊即在其門前停止將隊形變作回形將其門前閉繞一致高呼堅持抵制亡國公司三聲而該公司店伴馬旋德歐權二人搶持刺刀奔出向學生亂刺當場將廣州中學生朱毓椿公立法政學生王漢武二人刺傷頭部血流如注各學生路見即行停隊向公司理論馬歐二人即行逃往樓上各學生即將朱王二生擁入該公司內現場馬組金同耗在樓上即行跑下向各學生謝罪各學生乃情洶洶必要馬組金交出行凶夥伴二人旋由學生當同該公司總理在二樓將馬旋德歐權二人在樓上拖出門前用高凳坐起大書亡國奸商數字用快鏡照其事形像後入斯時非常洶湧不散該公司即電官請救約下時許有游擊一隊由東邊風馳電掣而至登人跌下海中是時軍隊橫在街掃刺傷十餘人學生見事形即往上前將刺死人之兵士圍繞按住其槍械在店戶閉門夜擠跌落海者十餘人軍仔亦有兩兵陸見事情溷大即行停手逃警隊兵二人即隨學生繼續先施公司旋由督軍派出憲兵前往彈壓由該區督率夫役將受傷各人一律抬入先施公司詳受傷各十一人內有女生二人是從各學生隊一律在先施公司迄夜直至九日十一時許將各受傷學生一律抬往廣東公醫院調治現學生則由軍府存案［illegible］

［illegible］

廣東省會警察廳佈告云爲佈告事［illegible］至要此布中華民國八年十月九日廳長魏邦平

東三省督軍會議近聞（奉天通信）

萬目睽睽之東三省督軍會議自吉林督軍鮑貴卿［illegible］京後已寂然無聞人注目之消息現在鮑氏京事已了［illegible］巡閱使署即招請黑龍江督軍孫烈臣［illegible］總參謀長張作相［illegible］財政處長王永江實業廳長［illegible］警務處長王家［illegible］外交部特派奉天交涉員［illegible］決各項大綱［illegible］裁兵會議討論進行先減二成然後逐漸裁減云云［illegible］由張作霖發佈月前決義之裁兵編師邊防路政金融［illegible］

◉鄂渚近聞紀

▲鄂人關心魯事　王子春爲山東人山東人之權利已瀕於危已由東人之呼籲則盡力爲［illegible］而王督軍竟淡然置之［illegible］同鄉有同鄉之關心［illegible］見然鄂人中之商學各界反與山東人爲同情之呼籲昨日漢口各團聯合會三十六團體已公電北京當道請勿與日本直接交涉矣（已見日昨本報鄂訊欄）

▲近日之冠蓋錄　公府高等顧問張調辰公府稽查陳文泰及［illegible］等忽於日前紛紛來鄂聞張之來表面爲和議問題而暗中實爲直系之某種事接洽楊氏則係赴湘調查軍事職爲裁兵問題又陸軍［illegible］將錢錫霖亦已由湘返鄂聞越日即須赴京云

▲自來水廠糾葛　武昌議設自來水公司籌目已久然至今尚在法庭糾葛其故爲官廳欲［illegible］出面組織但因並無資本欲借外國人資本百九十萬元興辦武昌水廠已有成議並將此意呈請省公署核准立案［illegible］

▲取消議員資格　［illegible］業已取得省議員之［illegible］係嗜好甚深［illegible］呈訴於高等審判廳經高審廳一再傳喚均抗傳不到現經原告人之聲請高審廳遂予以缺席判決茲錄其原判決書如下（甲）主文［illegible］（乙）事實［illegible］吸食鴉片煙依照省議會選舉法第五條第四項規定應［illegible］其當選省議員之資格等情呈訴到廳經本廳受理傳訊該［illegible］抗不遵傳到案茲據原告代理人之聲請應即予以判決（丙）理由　按現行法例［illegible］

◉西報紀四川某縣之盜

字林報載四川某縣通信云該地盜賊猖獗無所不爲人民多匿於山洞中不敢出外［illegible］中國也

◉更換湘督之種種波折

更換湘督消息去年冬季即已傳然件舊至今［illegible］又以吳氏［illegible］近接交既不爲湘人所反對且於湘省秩序亦可保全此說似較爲近理然李之左右親信人則謂師代理到下師部並無音耗不過吳日前勸張就巡閱長江之任則確有其事云云姑將各說並錄之以覘後

◉請願代表返津後餘聞

天津各界慰勞國會請願代表情形已誌本報同日晚八鐘天津學生聯合會又假東馬路講演所與請願代表開討論會蓋因請願已經五次而請願目的終歸無效以合法律之請願尚不能邀政府採納故今後不宜再事徒勞之請願以致救國目的不能告一結束對於進行辦法仍宜討論交換意見［illegible］議宜根本進行先有小組織然後有大結合因大團體當有渙散之弊以其組織分子無堅決心故也［illegible］此種意見爲大多數贊許並和約［illegible］進行云又訊云請願代表劉菊華女士張文英［illegible］於十一日早車回里［illegible］於十二日早乘輪回里［illegible］並有學生聯合會會長［illegible］等赴站恭送云又學生聯合會連接浙南貴縣［illegible］電詢問代表歸里之期該處現已預備開會歡迎文

◉魯官民之歡迎忙

▲各界歡迎請願代表　山東被嚴以來學生開會之事［illegible］國二字人民亦無敢言及第二次請願團代表魯省者亦有男代表五人與女代表一人被拘現在此項請願代表亦完全釋放於十一號十後五鐘乘津浦車來濟學生聯合會遂於十二號下午二鐘聯合各界假省議會會場開慰勞大會屆時各校學生暨家［illegible］並有女學生三十餘人共計各

幸福
欲享人生的幸福惟有成一個富翁究竟有什麼法子嗎？速入
萬國儲蓄會
▲上海洋涇浜五號▲電話三九二九號
那就可以如君的願了
詳細章程函索即寄

花木栽培法
一冊定價三角
［illegible］

上海有正書局發行
▲衛生卦食譜 一冊二角
▲不老不死法 一冊二角

界到約一萬餘人至二句半鐘振鈴開會先由學生聯合會會長李開文君報告開會宗旨繼全體鼓掌歡迎代表同代表行一鞠躬禮次乃由代表曹君百祺（第一中學生）曹君世祿（師範學校生）劉韞華女士（女子蠶業學生）報告在京被捕情形久次爲代表張君文英（工業學校生）演說大致謂希望同胞堅持到底誓死力爭青島詞極懇切鼓掌如雷李代表士林（農校生）因病未能演說各校學生接續演說者有劉君汝翼（工校）王君建興（第一中學）莊君達中（商）張君韞五（農校）吳君準（第一中學）等數人其中以劉君汝翼王君建興之演說尤爲痛快時已五點半鐘遂搖鈴散會秩序井然頗極一時之盛云

▲官場歡迎英國公使

本月十二日北京英公使朱爾典氏由浦口乘專車於早八鐘到濟張督軍屈省長陳副官長與各機關長官軍警人員以及駐濟英領事官同各英商等皆至站歡迎該公使下車後即與該國領事同坐汽車赴該領事館下榻張督軍於下午一鐘在署內珍珠泉設宴筵請以表歡迎之意下午二時由張督軍屈省長陪該公使遊千佛山逛大明湖是時英領事亦在署宴請十三日屆省長宴請聞十四日該公使即須北上云

◉北洋大學法科生之公佈

北洋大學風潮業紀本報茲由該大學法科學生全體寄來公佈一則照錄於下　上海全國學生會各界聯合會籌備會各省省議會教育廳學生聯合會各界聯合會各學校各報館各團體各教育家鈞鑒[illegible]工科本預科二百六十五人致各界公啟其理由如何價值如何姑置勿論但侵及敝科各點不得不一言以闢其謬其第二項日法科歸併北京大學本校即成獨立工科大學云云不知獨立工科大學名義果何所根據政府既未有明文頒布評會亦無此種沿崩其法科儼然存在並未合併不過以後不再招生而已何得侵凌及誼視同無物任揭名詞淆惑觀聽又以法科校長不應以法科畢業資格爲本校校長不知大學包涵多科爲校長者決不能盡通其學我國上校之卓卓者然而長南洋者唐文治先生長唐山者[illegible]先生俱非畢業工科者照其說則二先生皆不宜其職[illegible]第三項[illegible]江河日下[illegible]博士馮仲文博士[illegible]深今公啓[illegible]安福乘機攬權[illegible]攬陷當彼黨勢焰炙手之際[illegible]籲備款以防其毒[illegible]數五四以迄安福派[illegible]暗中推引以危害青年[illegible]切救國智識遠照[illegible]大學法科全體謹佈

◉漢口鐵門交涉案之總結束

▲共同改修與共同管理　▲保大局和平再行拆卸

本埠前後花樓鐵門交涉一案經總商會各團聯合會據理力爭在過十數次[illegible]兩政長指令共同管理共同修築而堤口下段保安門以主權所在萬難遷就[illegible]行當將不能承認之理由函致聯合會轉呈兩署繼續爭持此案經此波折遷延既[illegible]至今深爲吾漢商民所注意茲悉日昨夏口縣公署奉兩政長訓令業已告結[illegible]合一兩所述各節則此案已告結束再無爭論之餘地交用將原函披露於下　還啓者本月六日奉督軍省長訓令開案據漢口總商會呈稱前後花樓鐵門交涉一案前奉電令已飭由吳特派員與英總領事妥協商辦結期於雙方主權外交睦誼雙方兼顧飭令各商民仰體斯意靜候解決等因本此當經抄令分知各商遵照在於九月二十六日先後接准漢口警察廳夏口縣函開本署訓令此案已與英總領事當面商定改作鐵門由地方官與公英政局會同修造以及雙方同司

[illegible]咨開奉法轉會飭照等因又經轉知各商亦在案惟據各商之意以爲該處本商旅往來要道完全爲中國領土請於鐵門拆除之後不得再有他種建築原爲便利交通起見今奉傳令改作鐵門仍由英公政局與地方官同修造具見督軍省長維持主權顧全邦交之通融辦法只可作爲臨時之計[illegible]南北和會開議有期至時局和平則前項鐵門自無存在之必要擬請鈞座迅飭交涉員與英總領事聲明備案一俟大局底定武漢安謐[illegible]鐵門應請一律拆毀恢復原狀以使交通而保主權等情[illegible]本會復以改作鐵門實爲息患預防計耳果其昇平有象則無所用之實之約定[illegible]外共仰因以顯望太平之思想預作恢復原狀之要求想英總領事同猶是人情也相已深則如響易應該商民之仰望於鈞慈者當亦鈞慈之所曲諒也理合據情呈祈察核飭遵等情查漢口該段河街[illegible]處安設柵門原係辛亥秋地方秩序紊亂之時英公政局以該處鄰接華界而與租界毗連遂爲一種臨時之防禦現在改作柵門極徑以便無非爲便利交通起見且會同商定圖樣雙方共同啓閉者力求交通自由以免行人阻礙此後和議大定南北統一地方並不用兵商賈貿遷日臻發達柵門之應設無益當然以拆卸爲便交商會所稱以期望太平之思想作恢復原狀之要求本督軍省長當然照准好在會商改修會同拆卸彼此皆屬雙方治安起見屆時自可商酌辦理也除指令暨行特派員函致英總領事查照並令行漢口警察廳知照外合行令仰該知事即便知照此令等因奉此除分函外相應抄令函達貴會查照並希轉致爲荷云（下略）

◉贛商推翻米禁案餘聞

▲變更否決案之內幕

十日商會常會之否決米案質言之否決米案之前途乃在十日商會常會討論省議會請財廳酌核辦理之要點財廳以商會否決米案質之一關頭而請財廳酌核辦理認爲有開禁之必要紙待官廳下令施行已耳今開此舉表白雖爭在昨日開會之少數會董然根本上之原動仍屬於財廳[illegible]廳以窮困不堪乃乘諸潤米商代表計議實等求者運動之[illegible]官逢迎商會否決案於不問呈請督軍核示施米商所[illegible]南昌商會核議辦理[illegible]官乃[illegible]財廳而議之公同有兩次之多財廳並面與長盧南會長苦口商定認前次之否決案係指南昌一隅而言[illegible]開禁之時[illegible]擬加征之一元五角[illegible]維持官廳[illegible]間接維持地方金融計故遂投意於衆會業而出此其不贊成者皆不出席昨日商會之十一人除楊錫坦一人堅持前議外餘者由熱血而變寒涼血[illegible]也聞楊廳長開[illegible]開會推翻前案不禁當甚痛備[illegible]後提商會正式公函後即據此呈請兩長下令弛禁以免再發生意外波折又據米業中人云官廳下令弛禁亦擬[illegible]一元五角之[illegible]特別捐三角之[illegible]央附稅一元六角之積穀捐二角之出口稅已屬負担太重兼以上海米價刻因無湖開四十萬石之[illegible]每石價洋已跌至七八元上下以成本及捐稅並費計之毫無利益之可言有[illegible]亦發不願運出[illegible]九江之四十萬石湖口之二十餘萬石因處於[illegible]退維谷之中縱貼本亦須運出耳又聞諸潤代表計錢[illegible]米者運動時曾與米商訂有條件自昨日在商會糧威揚武戰勝出會後已將情形電告本會轉知各米商意在表功俾好將來履行條件爲公乎爲私乎明眼人當不言而喻也

▲社會反對商會表決

社會方面對於商會衆動及不搖頭昨否議論紛紛謂商會對於此事早有不明瞭之態度當好商情求弛禁之初財廳長與商會長即有慨然允准之意徒以茲事體大物議難當於是各出其狡詐手段互相布置終以商會爲商情公開機關應有召集會議之手續故財廳爲交付商會議復以卸責任襲楊生以室[illegible]最高法則之會長[illegible]召集臨時特會之時竟[illegible]出席[illegible]氏之故意規避以爲各會董必能出席其惡立予贊同而自身可以擺脫嫌疑豈知各會董光明磊落竟不肯爲人所利用異口同聲遞兩否決報章揭載全省同欽乃謂商會指日撤案咨

復官廳米禁之事恐商會早已辦事手續凡議開會議決案件有應然[illegible]商會[illegible]各復官廳[illegible]決弛禁之案[illegible]信不再矣[illegible]點查有數端其一[illegible]復此當之議案[illegible]散佈各會董以備臨時動議其作用已可想見其二[illegible]爲會場秩序[illegible]加多官則作恐[illegible]代表自由入座又准其請求先行提議推翻以故既[illegible]置加干涉以致計議從與揚會董二人儼若法庭之對[illegible]其特別優待米商於此可見其三即爲各會董討論結果不過見米商代表之一種[illegible]主張一概推向官廳身上[illegible]有經征官廳[illegible]禁之意而[illegible]有開禁以後米價提高[illegible]爲事前已有成見不言而[illegible]口故時多數否決[illegible]節不無理由殊不知一場損失[illegible]禁而他方不受影響[illegible]省州一隅豐收而言[illegible]安之文卷百數十件也至謂米禁不開稅稍遂減[illegible]一部官廳而救濟市面[illegible]籌誘爲借助以上種種[illegible]耶

▲天昌公司求益反損

天昌碾米公司[illegible]因見臨川諸潤[illegible]米商一再請求開禁[illegible]知內容[illegible]因機器力量有限股東[illegible]太高以致日前[illegible]對[illegible]管之事[illegible]整必失時機[illegible]用一種治標之法以[illegible]力輸[illegible]以超此無量之利益不料欲速不達求益反損[illegible]日昨夜因火勢太猛之故竟至延燒樓板屋梁幾致[illegible]失幸施救得迅未兆焚如亦云幸矣

◉贛省禁運現金辦法

▲財政廳長之新法令

江西由面金融奇緊近已達於極點月前曾由軍民兩長官衙訓令財政廳通令禁運現金出口無如市面富商[illegible]私運[illegible]源源不絕楊財政廳長[illegible]因迭據各徵收局長[illegible]報均[illegible]商人私運現金出口月必數[illegible]非將[illegible]收之[illegible]解省金庫乃至徵收[illegible]項原以[illegible]之[illegible]今商民既不[illegible]更設[illegible]法[illegible]要[illegible]特再商請南昌總商會[illegible]法維持並面[illegible]軍民兩長[illegible]辦法[illegible]軍民兩長以[illegible]此公私交困之時何[illegible]法[illegible]根本計論[illegible]先收回公家發行之金庫證券及公債票不可然[illegible]庫空如洗安能籌議及此因是亦束手無策楊廳長土此無奈遂異想大開復提定一種[illegible]此後如再有私運現金出口者當處以十倍罰金並將其人送交法庭[illegible]一俟[illegible]例[illegible]即須呈請省長核准施行[illegible]討[illegible]對於軍政[illegible]各界人士月[illegible]終[illegible]以後[illegible]至[illegible]鄉之[illegible]數十萬元[illegible]亦同[illegible]則[illegible]也

◉潯陽要訊

▲米商彌補平價損失

九江縣[illegible]辦公處爲全縣經管公款之機關平糶米捐向由該處保存隨時撥助地方公用若修街費[illegible]萬以上撥[illegible]千左右者[illegible]出[illegible]次米商因兩次平價損失[illegible]擬條件[illegible]羅項下支撥彌補以資[illegible]周君[illegible]致助[illegible]米商爭論[illegible]三千餘兩[illegible]和平了結以[illegible]云

▲學生會選舉職員紀

[illegible]九江學生聯合會選舉[illegible]職員[illegible]副會長[illegible]論計議長先由各校提出六人[illegible]以次[illegible]校支配結果[illegible]校俞論得任會長[illegible]副之[illegible]會校蟲世琛任評議長南偉烈校縣宗文副之力應雯

▲皖人反對鹽斤加價

旅滬全皖同鄉會昨[illegible]四馬路[illegible]事[illegible]討論對付鹽斤加價一案[illegible]全體主張[illegible]報載皖省[illegible]人民[illegible]復[illegible]請[illegible]

改廿司庫鄧忠張報之眠陽良任分任文牘詩記胡[illegible]

▲各界聯合會籌備紀

日昨九江各界[illegible]合會[illegible]開籌備會到[illegible]國貨維持[illegible]各商[illegible]合會[illegible]士[illegible]代表[illegible]省[illegible]南昌聯合[illegible]說[illegible]結果[illegible]請[illegible]商學聯合會[illegible]界[illegible]事[illegible]九江商學兩界要人各埠應[illegible]合會[illegible]各界聯合[illegible]數[illegible]間[illegible]

▲維持國貨積極進行

[illegible]商會維持國貨九江國貨維持會[illegible]各界聯合會南昌[illegible]持會[illegible]九江國貨維持會[illegible]

◉南京電燈廠之改良

南京[illegible]電燈[illegible]

◉清江通信

▲領[illegible]軍[illegible]議[illegible]

◉甯波通信

▲甯波童子軍消息[illegible]

○嘉興通信

▲[illegible]

○揚州通信

▲[illegible]廳長陶[illegible]紀略[illegible]

◉蘇州通信

▲[illegible]

◉奉賢通信

▲教育會近訊　奉賢縣教育會自刁也[illegible]先生接任後對於會務進行如調查學籍兒童開設義務學校等應行事宜力建設官廳現已由勸學所朱友青君先次實行現在刁君[illegible]不革新難期[illegible]

◉請願之效

（[illegible]）

請願代表被拘二月之久一釋放而紛紛旋里以言無效誠無效也然無此代表之被拘何來學生會之聯合無學生會之聯合何來各界聯合會之聯合今日全國各界聯合會之成立止此代表之被拘所賜易言之亦即請願之效故請願代表可自言無效吾人斷不能視爲無效政府尤不得害其無效也

幸福

欲享人生的幸福惟有成一個富翁究竟有什麼法子嗎？速入

萬國儲蓄會

那就可以如君的願了

上海洋涇浜五號　電話三九二九號　詳細章程函索即寄

花木栽培法

一冊定價三角

栽培果蔬花木之事日有期諸技術必兼能樂事閒與美術之事非徒學其所能亦心術也

▲衛生食譜　一冊三角
▲不老不死法　一冊三角

上海有正書局發行

大舞臺

九月念四日日戲

應寶蓮 四收 祥應 土月樵 雲慧 四泗洲城

劉白二 虹霓關 琴樵 李勝奎 白水 應寶蓮

王祥雲 張桂芬 姚俊卿 溫灘 趙如泉 酒 陳月樓 斬 陳嘉璘 華 張桂芬 雄四

毛韻珂 即探 趙竹卿 母 于振廷 新)

白玉崑 (長坂坡 四將 更斬)

特頒全班藝員准演拿手好戲

價目 注意包廂 四角 官廳三角 二等二角 三層一角

九月念四夜

應寶蓮 陳月樓 姚俊卿 李勝奎 收 關 勝 慧張 八 劉桂 十八扯 琴芬 殷春虎 冀 白玉崑 州 張春海 城 韻超 梁 毛如汁 圖

臨別紀念 劉鴻聲 蘇武牧羊 本二

趙竹卿 張桂芬 應寶蓮 于振廷 陳嘉璘 往欄

本台特頒超等藝員准演拿手好戲

價目 注意包廂一元 官廳八角 二等四角 三層二角

和平社新劇部

廣西路笑舞台原址 電話三五一五

廣西路笑舞臺原址 夜七半鐘開幕 日一點鐘開幕 每逢星期六及星期日 全體登臺演戲

(夜戲價目)樓五角 包廂正廳四角 三等二角 二等一角 (日戲價目)包廂二角 正廳二角

林雍容 慎紅愁 張治兒 鍾笑吾 鄭正秋 黃鷗鳴 張雙宜 沈冰血 徐半梅

念四日戲 淮演 (凌連生殺娘) ◎◎◎ (廣陵潮 十九本 十本) 淮演 念四夜戲

驥製廣嗣金丹

廣嗣丹為補腎之鍵將 凡患先天不足後天失調夢遺自遺等症久則神思恍惚精神頹唐耳目昏眩腰酸痛若不早為醫治不僅有伯道之憂即身體亦日就羸弱 本廬發明此藥已歷二十餘年莫不譽騖衆口因而治愈而獲嗣續者更難僕數均有謝函可憑惟人心不古假冒甚多惠顧諸君希認明牌號庶免受欺 價目每盒二元雙料名丈夫再造天每盒五元 試服一元

上海盆湯弄甯波路口崔氏瀞香廬藥房啓

本廬分設北京觀音寺街青雲閣樓下 天津鍋店街通衢馬路內 南京下關大馬路 本天省長公署東首 安慶軍署西 長沙糧道街 無錫江陰巷內 福建總督署口 杭州上保佑坊之江報館對門 開封北書店街南口路西

益壽膠

美味特別

補品之中以牛肉汁魚肝油為最然多有不適宜者此膠專用穀精果汁配以珍貴之人體滋養料使其力較牛與魚為更優因香味甘美不礙胃而反開胃也故華人服膠必在冬令此膠則隨時可服其主治第一補肺治虛人咳嗽及補全體之虧弱治男女諸般不足之症老人小兒服之尤能扶元却病功效之多而且速久已膾炙人口毋俟贅言矣

大瓶洋二元五角 小瓶每打念五元

總發行所上海中英大藥房

外埠各本分號各大藥房均有發售

上海美國友華銀行

本銀行採用美國銀行制度發展遠東與美國之商務為……

中日圍棋

本局前出之日本第一國手新桃花泉二譜久已風行海內此譜係近時圍棋國手張澹如先生邀請日本高部道平君來申選集新譜 日本第一國手圍棋譜

意電氣火爐

工部局電氣處啓

上海開至南京津浦綫開至北京火車時刻表

上海	蘇州開	無錫開	常州開	丹陽開	鎮江開	南京開	浦口	天津	北京
[illegible]	[illegible]	[illegible]	[illegible]	[illegible]	[illegible]	[illegible]	[illegible]	[illegible]	[illegible]

北京開至津浦綫滬寧開至上海火車時刻表

北京	天津	浦口	南京開	鎮江開	丹陽開	常州開	無錫開	蘇州開	上海
[illegible]	[illegible]	[illegible]	[illegible]	[illegible]	[illegible]	[illegible]	[illegible]	[illegible]	[illegible]

滬杭甬路滬杭綫行車時刻簡明表

車別 站名	上海北站	上海南站	松江	嘉善	嘉興	硤石	長安	杭州	閘口
禾閘區間車					上午七點四十	上午八點四十	上午九點四十五	上午十一點十	上午十一點卅五到
快車	上午七點卅●	上午七點四十五	上午八點五十九	[illegible]	上午十點二十五	上午十一點零五	[illegible]	[illegible]	下午一點十分到
慢車	[illegible]	[illegible]	[illegible]	[illegible]	[illegible]	[illegible]	[illegible]	[illegible]	[illegible]
四等客貨車	[illegible]	[illegible]	[illegible]	[illegible]	[illegible]	[illegible]	[illegible]	[illegible]	[illegible]
特別快車	[illegible]	[illegible]	[illegible]	[illegible]	[illegible]	[illegible]	[illegible]	[illegible]	[illegible]
滬禾區間車	[illegible]	[illegible]	[illegible]	[illegible]	[illegible]				
夜快車	[illegible]	[illegible]	[illegible]	[illegible]	[illegible]	[illegible]	[illegible]	[illegible]	[illegible]

車別 站名	閘口	杭州	長安	硤石	嘉興	嘉善	松江	上海南站	上海北站
滬禾區間車					上午七點十五	上午七點四十	[illegible]	[illegible]	[illegible]
快車	[illegible]	[illegible]	[illegible]	[illegible]	[illegible]	[illegible]	[illegible]	[illegible]	[illegible]
慢車	[illegible]	[illegible]	[illegible]	[illegible]	[illegible]	[illegible]	[illegible]	[illegible]	[illegible]
四等客貨車	[illegible]	[illegible]	[illegible]	[illegible]	[illegible]	[illegible]	[illegible]	[illegible]	[illegible]
特別快車	[illegible]	[illegible]	[illegible]	[illegible]	[illegible]	[illegible]	[illegible]	[illegible]	[illegible]
閘禾區間車	[illegible]	[illegible]	[illegible]	[illegible]	[illegible]				
夜快車	[illegible]	[illegible]	[illegible]	[illegible]	[illegible]	[illegible]	[illegible]	[illegible]	[illegible]

注意 表內有●凡記號者係……車各相銜接之車

天蟾舞臺

九月念四日日戲

大董俊峯 十三旦 春恒 楊彩霞 吳海 張宏聲 張德俊 林樹森 李永利 三麻子 小楊樓 月斬 尚小雲 蓋叫天 白牡丹

萬花亭 雙提放曹 紅鬃烈馬 蚆蜡廟 經堂 虹霓關 寒窰 三岔口 割髮代首

價目 包廂特別五角 特別包廂五角 正廳頭等三角 三等二角 三層一角

楊小樓 尚小雲 蓋叫天 白牡丹

九月念四夜戲 價目 特別包廂一元 特別包廂一元 正廳頭等五角 三等二角 三層一角

沙香玉 吳彩霞 三麻子 小楊月樓 林樹森 楊小樓 蓋叫天 尚小雲 白牡丹

寶蟾送酒 薛家窰 女起解 狀元印

大舞臺 特煩軍界政界情商挽留名震環球泰斗武生

楊小樓

今日念四夜特煩雙齣好戲

割髮代首 薛家窰 狀元印

天蟾舞臺 九月念四日夜戲特煩文武名角員傑作

白牡丹 尚小雲 蓋叫天 楊小月樓

寶蟾送酒 割髮代首 探寒窰 蘇三起解 三岔口 薛家窰 虹霓關 新三娘教子

大世界

在上海西新橋堍 中國第一俱樂部

門票一角

長片影戲 乾坤班京戲

出口輪船

十一月十五日(念三)禮拜六出口：天津 由寧波 招商總局；江天 由溫州 招商局；大通 由長江 太古公司；和 由長江 怡和洋行；江新 由長江 招商局；財生 由漢口 怡和洋行

進口輪船

十一月十六日(念四)禮拜日出口：大通 開往長江 太古公司；洞庭 開往長江 太古公司；海門 開往寧海 招商局

十一月十七日(念五)禮拜一出口：江寧 開往長江 招商局；和生 開往長江 怡和洋行；大通 開往煙台天津 大古公司；新北京 開往通州揚州 太古公司；新寧紹 開往寧波 寧紹公司；大通 開往長江 太古公司；廣東 開往香港廣東 太古公司；綏陽 開往溫州 招商局；新江天 開往溫州 大達公司；大和 開往寧波 太古公司；財生 開往安東 怡和洋行；新濟 開往福州 招商局

十一月十八日(念六)禮拜二出口：江和 開往長江 怡和洋行；大通 開往揚州通州 大通公司；江天 開往寧波 招商局；新銘 開往煙台天津 太古公司；永興 開往長江 招商局

十一月十九日(念七)禮拜三出口：永寧 開往長江 太古公司；新銘 開往香港廣東 太古公司

十一月二十日(念八)：永安 定海石浦海門 永安公司

十一月念一(念九)禮拜五出口：吉和 開往長江 怡和洋行

有正書局出版各種習字範本　全國學校無不適用

本埠新聞

現銀缺乏與錢店倒閉

本埠金融市面近來現銀極爲缺乏以致洋厘疊漲拆息大增推原其故或謂金價低落商民購入者多現洋爲外商所吸收流出外洋所致或謂現今冬令正值新絲新米上市之際在米商收羅現洋運往產地收貨擱出過多以致有此現象然詳加偵查以上二說雖亦爲缺銀原因之一惟江甯造幣廠現正加工趕鑄[illegible]運滬有此於滬市面尚[illegible]致枯竭至此惟東三省因濫發一幣制問題籌備現洋大批捆載實爲近今缺現之最大原因即如前日滬甯火車運本埠中交兩行運來江甯造幣廠新鑄銀圓七十萬之多乃到行未滿二小時即被提取一空現貨之供不應求概可相見故昨日洋厘市面遂大受影響前日尚止七錢五分餘至昨早開盤已漲至七錢五分七五而午後更增至七六一現在年關將近結帳者不設法節流恐不免有極大恐慌發生云

又聞本埠錢業小同行平日專做現換不放拆面者故無甚出入其有全恃市面流通者因近日銀根緊迫大受打擊昨聞小同行中有同吉寶源已相繼倒閉又法大馬路多年老店之滋源錢莊日昨亦報擱淺市面銀根甚巨其倒擱原因雖非一端要非銀根緊迫或不致中途擱淺云又昨商會銀行公會及錢業公會等因金融緊迫市面所關於前昨等日均加會議協同維持辦法大旨約分數端（一）治本即由銀行公會分呈部署添設造幣分廠鼓鑄新國幣（一）由總商會電請省長迅飭甯京造幣廠加班添鑄新銀元由中交兩行陸續運滬（一）治標協商中外各銀行現銀現洋暫緩出口（一）多銀之戶不得藏現收現以資維持云云

本埠法界大馬路第一百四十三號門牌協順錢莊於前日（即十三號）上午虧倒停市據稱該莊爲買賣羅卜票失利計虧約有二十萬金力難支持周轉就此倒閉該經理[illegible]文奎及各夥友亦早預先避匿不知去向今各債權人紛紛前往追理見該莊僅留一[illegible]幼孩往看守門戶一時無從着手處置云

聖約翰大學四十週紀念之盛況

梵王渡聖約翰大學於昨日舉行四十週紀念大會門首飾以松柏上以菊花綴成聖約翰大學四十週紀念十字甬道中豎有松柏牌樓一座上面中美國旗交叉紅綠電燈數百綠之旗之上有滿輪文化四金字四週復滿懸紙燈萬國旗氣象一新進門時有該校學生分送秩序單及該校四十年成績誌略（中英兩種）後即由招待員導至各處參觀是日到會有北京南京漢口杭州蘇州無錫青島等處約翰同學會代表約四五十人各學校代表四五十人中外男女來賓如唐露園孔庸之朱進之蕭智吉宋子文陳富灼朱葆三曹雪賡朱少屏宋美玉女士張淡如女士等二千餘人中西官員教員上海交涉員楊小川君等及該校學生畢業生等共計約四五千人可謂盛矣上午十時爲新舊學生足球比賽結果爲三與零之比新生勝十二時半爲同學會同學聚餐席間該校校長卜舫濟君及北京漢口南京無錫青島上海等代表均有極簡單之演說大旨先各述各處同學會之組織後謂均甚順極力幫助母校發達云云餐畢已二時餘矣休息片刻至二時遂邀同來賓等人至顧斐德體育室內行該室落成禮先由該校長卜君略述體育室之建築即請大理院推事胡文甫君演說略謂諸位來賓今日知此校如何有如此發達四十年前僅有二層樓房一所學生五十人而已而今日規模之宏大學生之衆多不可以言語形容者其何故歟此乃創辦人與校長等有堅忍不拔之志勇往直前有以致之也故吾今日四十週紀念之日希望於五十週紀念時更當今日而興大國雅習英國之劍橋牛津雅鼎云預祝畢遂退出[illegible]時[illegible]點半鐘至三點四十五分始由校長率領隊入禮堂行贈給學位典禮至此資見頭戴[illegible]冠身衣寬服下[illegible]六七十人其紅邊藍袋者[illegible]一望[illegible]知爲醫學博士[illegible]遵[illegible]禮[illegible]爲文學博士監遵[illegible]者爲醫學士等是入廳秩序首由董事會引進次同學會員次受文憑之畢業生次教員次受名譽學位之次學校代表次來賓次中西官員末校長鍾鳴三下遂二人一排魚貫而入秩序井然至廳內時位置均用白紙表明如董事會同學會會員席餘爲中外男女來賓席而博士學士中西官員等均坐於台上台上高懸中美國旗中爲校旗坐定後由卜校長主席報告請全體起立由聶高萊教士祈禱旋由卜校長致歡迎詞略謂今日爲敝校四十週紀念日台諸君遠道觀禮非常榮幸但須知今日之慶祝非慶祝本校之規模宏大乃慶祝此校之能資助中國造就人才而有益於中國國家社會云次同學會會員蕭智吉君讀祝詞次請北京鄧主教演說略謂今日中國所最需要者即教育然者實不可多得凡辦一學校不可僅令學生讀不切實之書必須致其緊要之事如科學而施實行有益於社會國家方有效力故建設完美之學校改良校中之課程爲今日中國之急務希望此校極力提倡之而爲之模範云云次贈學位先由受學位之人至台上將其歷史所辦事宗旨略表述然後由校長起立對之數語後將證書授之而學位者爲叢選青神道學學士陳崇恩韓繼德余兆容陳逸民林謙生叢世魁余建以上醫學士受名譽博士者爲浙江副主教沈枝探神學博士南開學校校長張伯苓復旦大學校長李登輝江蘇省教育會副會長黃炎培以上文學博士駐英公使施肇基駐美公使顧維鈞駐丹公使顏惠慶前國務總理唐紹儀以上法學博士此四君均在國外未到其證書由鄭[illegible]賓琪君代受文學碩士因鄭君家有要事未到故亦未贈學位畢遂請南開學校校長張伯苓君演說略謂敝人爲代表天津南開中學慶祝約翰大學四十週紀念余初辦學校時曾受此校之畢業生幫助不淺今又蒙贈以學位非常感謝此校開辦以來已四十年矣其所辦之事業想均已知之其著名者並非因其學校之宏大因其能爲中國造就許多人才其畢業生或在學界或政界商界足跡所至皆能出其所學故也但余更有望於此校者民國成立以來於我八年諸事之不能順行因全國自總統以下均不知革命二字之意義也夫革命必先從社會始社會不良僅革其政客無用也自五四運動後辦教育者均極抱悲觀然從此不能辦理學生乘也余以爲當抱樂觀因從前之學者祇知讀書而不知其他自五四運動後乃人人知其責任固不僅讀書而已即如此次南北不統一夫不統一者僅少數政客武人而人民固仍統一也如能人人思而謂我人民均已統一無用爾等少數政客陰謀鬼蜮則少數政客武人將何所用其伎倆豈非不統一而自統一矣但知此理者甚少所以熱心教育者不可失此良好機會而極力提倡之而使人人有國家社會思想也故望此校爲之創始作一好模範則吾南開中學及全國各學校無不樂從效法云末由校長領率全體齊唱歌畢遂由校長道至圖書館用茶點並散會[illegible]角場同時續會校[illegible]再至後操場[illegible]行提燈大會[illegible]八時在後操場提燈出往三秩序井然毫不紊亂同時[illegible]中華民國高歲而路上共有各[illegible]隊[illegible]北旅學校學生出席云

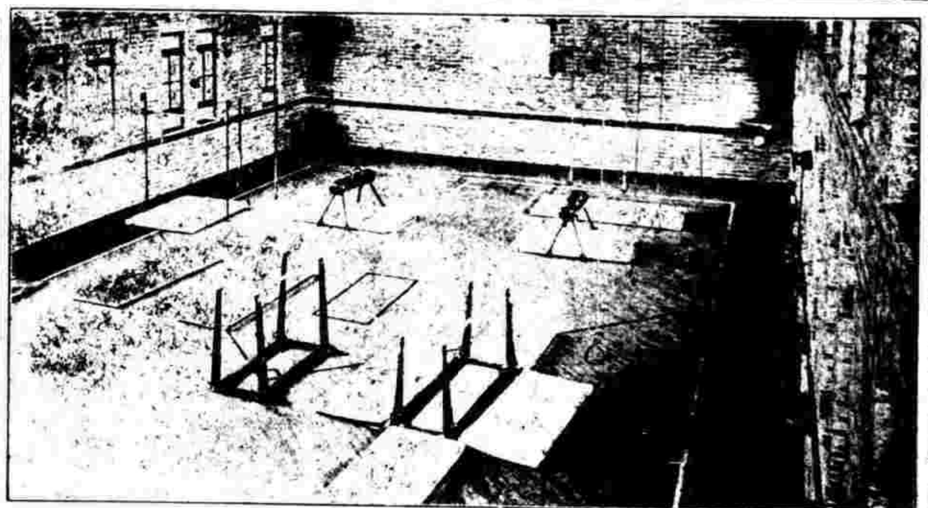

顧斐德體育室之健身房

記者參觀聖約翰大學[illegible]學之右米[illegible]學生[illegible]馳君上海學生聯合會[illegible]合會交際科主任[illegible]況該義務學校[illegible]上四個[illegible]教室有[illegible]校下一個[illegible]之[illegible]首[illegible][illegible]一[illegible]一[illegible]
[illegible]此可見一斑云

聖約翰學生分任之義務學校

國民各界聯合會員相

[illegible]

西報論紗廠獲利

字林報云日下上海紗廠皆獲大利因棉價比紗價之漲不自然亦殊大約每包紗售一百七十五兩即以五十兩平計每包一百兩用棉三千包則一月得三五萬兩一年之利達一百八十萬兩如是資本一百兩可生利九十兩經理其事者能愼重處理紅利而以一半充股息則棉紗之生意大可爲一班股東初買股時出者有限今值價已加但生意有上下不可一定故今年時期發達耳至於此發達之時期長短與否卻不可知云

西報紀韓人之不自由

大陸報云昨日高麗臨時政府首領李君告記者云前韓皇第二子[illegible]安東被日人截阻折回彼來[illegible]參與[illegible]事[illegible]日人[illegible]故不[illegible]其出外云按韓皇有三子其長[illegible]位[illegible]居漢城日人嚴守之第三人早移居日本不能自由至高麗境內排日之舉動時受日人派防[illegible]也

又[illegible]上海之高麗牧師[illegible]君辛[illegible]日本[illegible]記者[illegible]同[illegible]韓人[illegible]加九去日本[illegible]記担保[illegible]安全[illegible]君去日專[illegible]韓人之[illegible]云此間[illegible]府人員多反對其[illegible]往蓋恐遭日人之毒計耳

何豐林接任後之所聞

[illegible]滬護軍使由盧督軍委任何豐林氏暫行護理所有重要事宜仍須請示盧督軍後示[illegible]理現何護軍使接事後並不移居龍華使署仍留滬北寓所惟每日乘車赴署辦理一切日常公務而已云

盧督行將返杭

浙江督軍兼松滬護軍使盧子嘉氏此次由杭來滬支配調防軍隊部署護軍使何豐林接洽等情（已記前報）茲悉盧軍使祇[illegible]後連日與何護軍使將調駐松滬防軍及遞調甯台軍隊各事宜[illegible]置妥貼所有使署職務即日逐交由何使護[illegible]諸事均已佈置就緒不日即須返杭云

李提摩太身後之蕭條

前日廣學會三十二次年會時到會[illegible]躍異常年麥克[illegible]利博士[illegible]發表意見謂李提摩太苦心孤詣創設廣學會編撰各種有益人心書籍於社會裨益其利益不勝縷述[illegible]會初創時僅在西華德路一小屋內今則規模宏大[illegible]和大[illegible]培源[illegible]追本溯源皆李提摩太博士之力[illegible]身後蕭條不堪擬籌二萬元以獎博士之志其例如下（一）李提摩太博士所有選著代印行發行（二）擬編輯一部最新宗教百科全書（三）[illegible]改各種雜誌[illegible]等文字（四）償還李博士一切欠款

調查戶口之有期

[illegible]十二[illegible]上海[illegible]調查戶口委員會由上海[illegible]十九市鄉[illegible]總董[illegible]籌備進行辦法[illegible]由[illegible]同委員[illegible]等[illegible]十二月十[illegible]人[illegible]調查[illegible]召集[illegible]會議定全[illegible]縣分[illegible]區[illegible]調查委員一人[illegible]區會同經[illegible]理一切事務云茲將委定調查員名稱錄於後　計開　勞[illegible]會長陳[illegible]委員會助理員朱[illegible]榮[illegible]常[illegible]寶田王[illegible]治調查員

蕪湖旅滬學生會先聲

蕪湖旅滬學生[illegible]起[illegible]湖旅滬學生會一面聯絡[illegible]以[illegible]和[illegible]男女學生[illegible]不乏人顯向無一完善之團體[illegible]合[illegible]之[illegible]一面聯合[illegible]湖學生聯合會共策進行[illegible]業[illegible]學校云

東貨改充國貨之根究

[illegible]國貨維持會[illegible]江陰長壽萬和布廠函云敝會[illegible]國貨[illegible]十二號[illegible]經理人[illegible]紅[illegible]大官[illegible]嫩布[illegible]包每包四十疋已經運往他埠經[illegible]細查該貨係由東貨紅雙童子牌所改現戶[illegible]貨退還一定詳細復查確爲東貨當向顧豐追究據云由經理該布廠之[illegible]大洋貨號售出如有冒充國貨與[illegible]均[illegible]受損失誰任其咎等語竊思當此全國提倡國貨之時不特影響吾國實業且於貴廠聲譽亦大有妨害務請從嚴追究俾儆效尤不勝盼禱之至

惠記存款糾葛之和解

已故浙江督軍楊善德之夫人楊善惠與浙江陸軍第四師軍需官陸仲信因爭執本埠中國銀行之惠記戶名存款銀八萬兩楊夫人則以該款係伊私蓄存放夫故被陸侵佔等詞登報聲明而陸則延律師具呈公共公廨謂該款係第四師存儲屆期存單忽然遺失請求給證由國銀行照付由廨判給證仍[illegible]准[illegible]收票[illegible]案[illegible]行[illegible]日（十四號）下午[illegible]與[illegible]夫人約[illegible]兩造律師到[illegible]與[illegible]代表律師上堂稟稱本案兩造已在外和解請求銷案堂上遂判將案註銷

收買敵僑產業之所聞

沒收各處敵僑財產案已分別清理呈報結束在案茲聞甬紳虞洽卿皖紳孫[illegible]等籌集鉅款組設公司擬向政府提議願以鉅款收買敵僑財產事務局管理滬漢等處各敵僑業產聞已派人北上設法運動云

盛宅汽車碾斃小孩

[illegible]居公共租界靜安寺路巨紳盛某之第五子前因盛杏蓀乃兄之柩至蘇州地[illegible]現於昨日事畢返申故先行通知法新租界環龍路三十七號門牌伊私宅之公四號汽車至車站迎接故於昨晚七點時汽車由家中疾馳出外行經寶昌路地方適有某姓家之八歲男孩在途行走是以一時不及退讓致被捕倒輾傷腸部血流滿地旋即斃命後由巡捕到來將該汽車及小孩一併帶入捕房經捕頭略詢一過諭令退去候究一面將尸身車送同仁輔元堂驗尸所聽候禀請中西官檢驗核奪聞該孩乃係在房合[illegible]其母聞悉前情痛不欲生云

命案判解軍署訊辦

住居楊樹浦路七百五十四號門牌之江北人顧有金（即小華子）傳桂閩因與十月二十八號楊樹浦八埭頭後面荒地上被人砍斃腦後垂有髮辮之桃源縣人樹卿一案有關由一百八十二號西探與華探季立仁蔣阿二往明緝偵知查明捕將顧傳二人及宴[illegible]陳萬高陳謝氏并同居人劉克讓王春有朱世朱裘氏朱李氏潘段氏一併拘解公堂訊判分別押候會問激究各情已誌本報昨晨由捕將顧有金等一干人犯解廨研鞫先由一百八十二號西探與華探季立仁稟稱見證陳萬高陳謝氏已在捕房供明顧有金亦已供認惟正凶傳桂閩狡供不承指使人裘成萬案發後蹤未獲當往搜查時伸在七百五十四號客堂後面之竹箱內抄出六響手槍一支云云原告陳萬高及當時所攝死者之各種照相片呈案請察核據華探季立仁稟稱據陳萬高所供死者係桃源人名樹卿住居楊樹浦路新康里一百八十八號門牌老頭子（青幫師父之稱）裘成萬家裘有妻妾二人死者曾與其妾姘好事前之旬日裘向陳云樹卿何小至此殺人陳將死者樹卿裝斃陳萬高不敢隱允物裘給資令死者他往裘云樹卿何小至此殺人小事我定欲將他（指樹卿）殺之死地而後已迨二十七號夜半小華子與裘往約樹卿來裘家喚死者出去裘亦同往翌日死者與裘均不歸來午刻見顧有金（即小華子）來陳向詢樹卿蹤跡顧云樹卿已由桂閩用劈柴刀砍斃我猶在他身上故未叫喊等語陳謝氏則在捕房供稱伊於三月間被裘成萬強拾來滬追令與傳桂閩成奸否則常罰伊於死地故遂從傳死□伊亦相識二十八號之晨伊聽人傳說楊州路荒地上有一乖辯之人被人砍斃心疑即是樹卿向桂閩詢問樹卿何往傳云他已回去□本月五號又向詢問傳云已被謀死等語顧有金在捕房供認伊與桂閩謀樹卿誘至荒地先由老頭子（即裘成萬）從後將樹卿之辮拖住桂閩執劈柴刀向樹卿頭部猛砍致死者腦漿流出倒地我即將他辮揪住復接刀將死者連砍十餘刀事後裘未歸家不知何往云云原告即將三人供單當堂朗誦一過並向兩見證與顧詢明並無錯悞復向堂上稟稱各嫌疑犯中有朱臣一名泗陽縣土匪首領楊茂仁之徒朱三老爺曾經犯有殺人放火拒敵官兵等重案有淮揚鎮守使馬玉仁派員至捕房認明屬實云云即據來員鄭國楨李與[illegible]某[illegible]上堂[illegible]明[illegible]要求[illegible]將[illegible]犯[illegible]倂押[illegible]交[illegible]淮[illegible]揚[illegible]鎮守使署訊辦[illegible]

馬橋鄉命案開棺相驗

本邑西鄉馬橋鄉人王楊氏因其夫致命外間盛傳自縊等語故由縣委派第二分所訪悉之下函請地方檢察廳委派沈檢察官等卜日往鄉開驗業悉王楊氏所居之處係在馬橋之東約一里許十八保四十八圖界內其夫王阿榮向以耕田苦度夫婦之間素來不睦此次該氏之死聞遺乃夫阿榮用刀砍斃死後知事不妙急央親友賄通該圖地保陸德山並圖董等在鄉私和了結故於十日午刻備棺草草成殮立僱工人將棺舁出在西離家八里許地方埋葬至該警所函報法庭相驗若蘂並不知悉沈檢察官率委後率同毛檢驗員等乘火車至莘莊換舟前往飭拘阿榮家之尸場立傳地保陸德山來甯詰問該氏尸身何在據供已經棺殮擡葬在此西首鄉間沈君即命引至十八保七圖停棺之所該圖地保張春濤聞悉前情即奔前來候示沈君乃向陸德山詰問地方發此命案爲當時何以不來檢廳稟報實屬膽大妄爲陸一味支吾沈君論飭小工將尸棺揭開將尸取出安放平地如法相驗當據毛檢驗員驗得該氏咽喉並四周頸項以及下體受腿等處俱受刀傷並咽喉處委係致命而死當即收押五七圖地保張春濤着於次日來廳聽話一面移尸格飭令家屬再行棺殮陸德山著交法警帶回檢廳請該警分所就近嚴禁在逃之王阿榮並發案訊究迫沈檢察官等回申到廳稟復銷差時已夜半昨晨該分所已派長警分投四出會同鎮將阿榮拿獲解所究

青年會演影戲募賑

比利時以嚴守中立致遭德人蹂躪全國公憤其人民之流離顛沛悽慘情形爲有史以來所罕覯今有比王代表裴利貴爵之女公子攜帶比爵二國遺事實地大寫真航海來華求募賑款茲定於本月十七號星期一晚八時在四川路青年會演說比爵二國遺難慘狀並演上項影片及紐約大賽會之影戲入場券在青年會出售每紙小洋三角每洋四紙即作賑濟之用此外不另募捐想吾國不乏熱心好善之士定能不分畛域踴躍往購也

愛多亞路發生盜案

住居公共租界愛多亞路一千零零六號門牌之居婦沈陳氏家於前晚八時許突來盜匪六七人敲開大門一擁入內直達臥室各出手槍刺刀向氏嚇禁聲張當被劫去値洋五十餘元之銀茶壺銀手爐等物攜贓而遁經氏往喊鄰人畢鑫甫同追捕盜黨由法捕房一百七十二號□□華捕英捕包探沈阿五等到來當場擒獲海門人王阿船一盜拘入老閘捕房昨解公堂即據西探鮑威（譯音）投案稟明前情要求展期調查同黨再訊云云並據法捕房一百七十二華捕上堂稟稱昨晚我在愛多亞路站崗突聞警笛亂鳴知係英界方面盜劫聞見被告飛奔故邦同追獲請究經被害戚得供商諸戰羅君判王押候查明下禮拜六再訊

商業演講會預誌

紹興同鄉會自徵求會員以來會務頗稱發達近由該會發起商業演講會於月召集同鄉演講商業以介紹新學灌輸知識俾曉說理不尚空談爲宗旨現定陽曆本月十六即星期日下午准二時三十分在該會附設之北河南路天妃宮後景興里紹興七邑旅滬同鄉公學內第一次開會由裘蘆管君主席並已請定美國商科碩士俞希稷演講論有價証券之發行曹蘆管君演講原財實有稗於文化運動願各同鄉會與各路聯合會起而仿行之也

日船貨艙失愼

上海泰晤士報云昨日上午十時一刻黃浦碼頭之日本船神戶丸第二貨艙失愼虹口火隊往救不幸火勢太猛艙內之貨係米棉麻等故烟氣逼人直至正午始熄全艙之貨均燬惟未殃及全艙耳

●燈籠工人加薪可望解決

上海燈籠業工人要求加增工資一事已迭誌前報茲悉店主方面以工人代表李四泉陳宗初等再四商求自當勉允稍加工資但不能一律施行須視各該店營業之大小量力酌加實因近來生意減色之故聞各該工人亦知店主等爲難之情形已表示同意想此事將不難解決也

●海軍司令署電催軍餉

北京財政部因借款無成財政困難不能應付以致積欠軍餉五月統計三百餘萬各省督軍一再催索因無後援無法撫綏海軍司令公署經費及各艦隊餉項亦已積欠二個月未經發放昨經司令公署軍需課長電請海軍部速予設法應付俾得分別散發以重軍務云

●活佛赴杭進香

蒙古活佛章嘉呼圖克圖南下來滬游歷等情（已誌前報）茲悉該活佛章嘉特於昨（十五日）偕熙寶臣中將以及隨員人等乘滬甯路局之特別花車拖掛在晨刻七點三十五分杭班車上赴杭進香本埠各官廳人員暨地方警察路局警探均至車站月台歡送云

●大小木團加薪尙未解決

本埠南北市紅白小木作團同業因生計困難擇集議取決散佈傳單謂凡與各嫁裝店（即大作團）向來定製貨件按議決紅木照原價加二成楸木加三成已在公所會議公決同取一致乃時隔多日雙方仍無確定辦法惟原單上刊有今日一律停工待議之舉乃昨日午後有各帮之稍負資望者轉向各作主進言謂同業議請加工原非得已舉動然加工儘可磋商停工不可實現因各工業中人實重光陰即實重銀錢萬不可自負意氣徒受個人損耗幸共亮之於是停工之議遂免今晨鬨首事在小南門外雅敘茶樓茗話訂於明日午後一時各西門內梓業公所會議以待公決聞大團有加一成之表見而小團仍執原議不肯通融未知如何結果焉

●華洋人力車公會之常會

日昨日克路華洋人力車公會開常會之期會員到者已達三分之二當由華洋會長代表劉禮武陸德泰宣布開會宗旨（一）劉因時屆冬令天時嚴寒各車夫出外拉車備受風霜雨雪若不忍言極應設法勸導預備補救之法（二）洋會長回國由代表宣布請假所有洋商方面一切會務請富源主庭代（一）議預備函請羅方公司仍照前次入會辦法公請入會以上數端各會員均表贊同云

●山東路商界聯合會紀事

山東路商界聯合會二十二日晚八時在金隆街美倫里會所特開評議會公推張文濤君主席報告開會宗旨略謂本會章程前由鄭鶤鵾君起草諸君對於內容有無疑義請發表由馮偉雲君提議會費辦法由貝慎之君代表劉味青君謂本會費前由大會議決每間五角聽無用議但有力不從心者可以量予酌收隨通過又主席將章程一一報告均逐條表決通過散會

●汽車傷人賠洋了結

西人斯派克（譯音）前日午後開駛一千一百十七號汽車行經英租界蘇州路突將黃包車夫許世秀撞倒碾傷臂部等處當經巡捕查見車送仁濟醫院因醫治無效身死遂通知捕房將屍舁送虹口斐倫路驗屍所報請公共公廨俞讞員蒞驗與英包副領事於昨午到驗所檢驗得許世秀生前委係被汽車撞倒碾傷要害身死當即填明屍格升座公案即據許世金投案供稱死者係我胞弟現年三十四歲一家數口靠其拉車度日今遭該西人之汽車撞傷而死要求伸雪並據屍子如意子投求懲郎庭據斯派克投案聲稱伊照章開車並無不合現我願貼給屍屬洋五十元等詞中西官得供會商之下判令許如意子具結領屍棺殮着車主從優邮卹云

●滬北公學之童子軍

北四川路二多里滬北公學開辦以來學生發達本屆又組織童子軍業經總司令正式承認爲上海第四隊（按第四隊本爲英華書院由該院此屆童子軍人數寥寥勢難成立故滬北公學得承襲之云云

●盲童學校招生

上海盲童學堂創辦迄今七載前年著假畢業現初高兩級學科有約計十名該堂以補缺招生以補除額現由董事會議決免費徵收招收盲童二十名自八歲至十二歲最稱合格如年齡較長之盲人或眇一目及目光短視該校工場亦堪位置俾學習工藝成有用之才每月膳宿雜費共伍元極貧者酌量核減免致向隅求學盲童務儘陰曆年內赴堂報名云

●開浚楊涵瀆之布告

上海縣公署昨發布告云案據楊思鄉經董程洲瑶呈稱以該鄉楊涵瀆久未開浚皆鄉名三林塘塔二鄉經董呈請借款先行開浚帶征撥還在案現因時日急迫定於本月十六日隔塘所有沿河兩岸樹木蘆柴及一切阻礙開河之雜植物均應先期掃除爲特呈請縣長迅賜出示曉諭以使如期興工實爲公便等情據此除批示外合行出示布告仰沿河兩岸人民一體遵照毋違于未便

●冠蓋往來錄

公府稽查官長陳希甫由京南下於昨（十四日）乘滬甯路局之夜班快車來滬翌日晨到抵申

湖南督軍張敬堯委派諮議翦毅由甯滬公幹昨日由甯乘滬甯路局快車來滬旁晚抵申

上海地方監獄長[illegible]昨日因公晉省事畢於昨（十五日）乘滬甯快車回滬

浙江省公署第一科科員馮汝良日前由浙赴甯公幹業已事畢昨由甯乘坐夜班快車來滬於十五日晨七時抵申即轉車回杭

浙江第四師參謀長宗士秀日前因公來滬公畢於十五日晚由滬乘滬杭甬夜車返杭

●工巡捐局催繳地方稅

滬南工巡捐局長姚石蓀爲行局中公款支絀勸當浩繁全賴地方稅及各稅款藉以支配所有地方稅一項因願戶抗延積欠過數甚多迭據收捐員司將各願戶之稅証呈繳前來當經知照稅務處主任查明實數令各該員司協同派捐之警察前往逐戶催征分別勸諭以來仍有延抗戶口甚有積欠數月之稅款延不繳納者刻經該主任將各願戶姓氏開列後即使按戶傳催限令照繳云

●商民購貼印花之調查

駐滬印花稅辦事處主任郭詩輝近奉江甯印花稅分處李處長令伤以現值商業興旺之秋所銷稅証亦必同時超色以合稅收方稽核近數月銷數不甚暢旺較去年有絀無盈茲本部令迭催解款並有分別整頓將稅証竭力推銷以期稅款進行等因此查冬季大檢查爲期不遠實行在即應督飭認眞推行勸導商民購貼免貽處罰之弊及處罰金等事該主任遵即派員分往各處店鋪實地調查如見有未經依法貼用者當即按照違法之兩者分補購稅証爲抵銷處罰之地步

●興業烟草公司之招徠方法

興業烟草公司自去冬開辦至今將及一載內草捐伊始製造未能盡完近特將泰山大吉良心元寶等牌設法改良並另出老鬼牌新烟一種近特派夥友多人分赴交通各要道如電車等處分贈大吉烟牌每人一匣內並附有贈券云

來件

上海物價指數表（四）

財政部駐滬調查貨價處十一月第一週上海物價指數云本週指數比前週漲百分之一比前月本週（即十月第一週）漲百分之一各六其中騰貴率最高者爲穀類及工原料食物次之走頭之漲由於存貨缺乏市面銀根緊急有大批定貨無來之風說然到貨仍缺不敷客帮之需要工原料因雨受損英國布匹極爲堅定而物料貨則經定去以後本埠布市尙屬看漲本週指數表列下

上海物價指數表（本表以九月份價格作爲百分）

類別	八年十一月第一週	前一週	前月本週
穀食	一〇一・一	一〇一・四	九九・五
其他食品	一〇四・〇	一〇一・一	九八・九
其他原料	一〇四・五	一〇三・九	一〇二・九
燃料	九六・九	九六・三	九六・五
金屬	一〇三・九	一〇三・九	一〇〇・〇
建築材料	一〇〇・七	九九・七	九九・六
工業用品	九一・九	九四・二	九九・二
其他物品	九九・九	九九・四	一〇〇・〇
雜貨平均	九八・八	九九・〇	九九・七
總平均	一〇一・二	一〇〇・一	九九・五

來函

字若章甫魏君峻銘鑒昨來敝會所留通信處名片已被遺失無從通知請明日到會一敘此啓 全國各界聯合會啓

進出口貨物報告

進口貨

念三日四輪托士號自美入口
鐵條鐵片三〇九八担 鋅鐵皮一八九五担 竹節鋼一六〇〇担 馬口鐵三〇四六担 [illegible]一七一〇担 牛腿一八九担 [illegible]四七九四担 罐頭三八担 雪茄四五二担 [illegible]三二担 洋油一[illegible]七五加侖 大油九〇五八〇加侖 [illegible]一二七六加侖 [illegible]力糖五三七六磅 鐵條八二二四〇六磅

念二日百里烟號自坎拿大入口
化學石灰四五〇担 香煙三千四百萬枝

又日美運入麥粉二二六九五三噸

念三日四北山丸運入日本麥一五五六噸

念一日容士多號自新加坡入口
麻袋二二五七個 比辛油一七六〇四六加侖 [illegible]六〇加侖

念一日日本皇后號自坎拿大入口
布一二四四〇疋 鐵床一七六只 香煙三千六百萬枝 [illegible]

念一日大寄丸自日本入口
布一四〇〇〇疋 羅紗羽紗等五〇九四疋 棉紗二一〇六疋 麻袋二〇〇〇只 呢絨一八〇〇〇碼 紗五七三担 紙[illegible]一萬隨函 [illegible]四五担 海參四七担 紙烟二担 鋼鐵七二担 鯨魚一〇二担 海帶七三六担 魚翅一六担 糖一三七七担 乾鰂三四担 紙箔四四担 木片二五担 線綢二三一九疋 面盆二〇〇打 帶一二〇打 鐵八〇打 手帕三八六八打 泥帽二五〇打 線三八六八打 梳二八五二打 扣子二八六六打 火柴五千羅 針一千三百萬枝 顏料二八件

又玉佛數

出口貨

四日[illegible]
磁器一九八包 茶二六〇〇担 豆一一六二四担 豬鬃二八九担 香貨一六四七担 鴨毛二六四担 麻五四担 五倍子一六八担 皮貨一四担 草帽編三六担 羊毛二八担 草網四四頂 羊皮一萬二千張 死皮五萬張

四日辛加納丸至日本
牛骨六四〇担 桑子餅二七〇〇担

三日寶山丸至日本
絲繭一〇五包 鮮蛋六萬只 豆二千担 牛骨四八六担 棉紗一五五擔 棉一百包 生漆三一六担 麝香四八兩 牛皮二四九擔 底三六一擔 大黃八〇擔

一日俄皇后號至美國共
絲繭二四〇包 茶四〇擔 鮮蛋三十六萬只 花生一八八擔 蛋黃白一六四包

一日馬河驛丸至日本
豆一七二四八担 牛骨四一五担 麵粉七五〇担 [illegible]一三九〇担 油餅二八四七包 蛋二四六包 棉二〇六包 麻皮七五〇包

四日納尼里克號至紐約
茶三二二担 豬鬃三七三担 棉一二八四包 麥三三六担 牛羊馬毛七二担 草帽編一二二七担 [illegible]四四八件

三日瑞盛號至香港
豆八三担 茶五八担 粟一九九担 [illegible] 綢五担 米一六二〇担 麵一〇九[illegible]

五日大貞丸至日本
牛棉一五〇包 桑子餅八二担

五日華銀號至台灣
棉二七〇包 豆一五〇担 麵粉五六三担

三十日早百里清號至西貢
絲繭七五包 茶一千二百担 鴨毛二三担 牛皮七〇担 豬鬃二一〇担 豬油一六三担 草帽編四六五担 天鵝絨一〇〇斤 羊皮五〇〇

本埠商務市況

查倉單

十一月十五號達星六本 據中國銀行其他銀錢業數目如左

- 麥加利 一百二十萬兩 洋七十萬元
- 匯豐 二百三十萬兩 洋五十萬元
- 有利 三十[illegible]萬兩 洋二十萬元
- 道勝 二百七十五萬兩 洋六十三萬元
- 和蘭 十七萬兩 洋五十八萬元
- 花旗 五十九萬兩 洋五十萬元
- 東方 一百二十萬兩 洋三十八萬元
- 運通 二十五萬兩 洋三萬元
- 華比 七十萬兩 洋十七萬元
- 中國 四十萬兩 洋一百九十萬元
- 中法 九十六萬兩 洋三十七萬元
- 友華 二十萬兩 洋十五萬元
- 大通 四十萬兩 洋九十萬元
- 菲列濱 十九萬兩 洋二萬元
- 匯興 十五萬兩 洋五萬元
- 各註 一百四萬兩 洋一百八十萬元

總共存銀一千三百四十一萬兩 洋九百十三萬元

- 匯豐銀行存大條銀二千二百〇四條
- 道勝銀行存大條銀六十二條
- 友華銀行存大條銀二條
- 麥加銀行存大條銀六十九條
- 上海銀行存大條銀三百五十三條

外國匯票

十一月十五日各國匯票行情如左

上海規銀一兩匯率等數
- 英國現匯 七先令五
- 英國電匯 七先令二五
- 美國現匯 七先令〇半
- 銀行四月 七先令三二五
- 銀行四月 七先令四七五
- 日本電匯 [illegible]
- 法國電匯 一千二百[illegible]
- 美國電匯 一千四百[illegible]
- 美金元電匯 一百[illegible]
- 又四個月電 一百[illegible]
- 上海規銀一百[illegible]
- 荷蘭電匯 三百七十八[illegible]
- 印度電匯 三百三十六盧比
- 香港電匯 一百餘合上海規銀六十五兩五錢
- 新加坡電匯 一百[illegible]合上海規銀三十三兩七錢[illegible]
- 俄國現匯 一萬三千五百個羅卜

銀市

十一月十五日銀行市價如左

- 大條銀電報 大 八辨士
- 銀拆開盤三錢一分 收盤三錢六分
- 銀行轉帳三錢一分 掛牌一錢二分

金市

昨標金十二月份期開盤一百六十一兩二錢……午收市一百六十一兩四錢……現貨條金（每條十兩）一千六百十二兩……足赤條金一千六百十六兩……赤金（每兩價洋）二十四元五角……紋銀一元六角五分……

十二月開盤 一百六十一兩二錢
十二月英鎊揭曉 一百六十二兩五錢
十二月午盤最低 一百六十一兩四錢
十二月收盤金價 一百六十一兩二錢
西正月金開出 一百六十一兩六錢
西正月午盤金價 一百六十一兩八錢
西正月金收盤 一百六十一兩七錢

錢市

十一月十五日錢市行情如左
- 鷹洋開盤 七錢[illegible]
- 鷹洋收盤 七錢五分七[illegible]
- 江南小洋 六錢六分[illegible]
- 廣東小洋 [illegible]
- 銅元開盤 一百八十一[illegible]
- 銅元收盤 [illegible]
- 錢業 [illegible]

証券市價

十一月十五日上海証券公所報告

- 元年八釐內國公債
- 元年六釐內國公債
- 三年六釐內國公債
- 四年六釐內國公債
- 五年六釐內國公債
- 七年六釐長期公債
- 七年六釐短期公債
- 中國銀行股
- 交通銀行股
- [illegible]

糧食

本埠米市昨到貨[illegible]市價如左 [illegible]

油餅

昨日滬南油豆業沙船進口者[illegible]

花衣

昨日本埠各路花衣行市如左

綿市

昨日洋莊買進各綿牌名價如左

▲美洲花衣電報

▲印度棉花電報

本廠紗

[illegible]

小說 童心（續）

（建生）（逸士）

詎意和奢所謂身世高不可攀之婦人乃縣尹府中一侍婢每爲縣尹夫婦拭履之人耶以余纏綿悱惻之情懷擲地金石之文字乃向一下等侍婢通辭褻我至矣余是時氣忿塡胸莫能伸辯縣尹冷笑曰君將謂何是君手筆乎余但低首無語心念大丈夫行誼當舍己利人吾既受辱當保全良友名譽和奢爲余信友必不至賣我彼之爲此或耽於擊球之戲不肯以其球局之光陰作抄胥之用耳縣尹見余無語意已默認乃納信衣囊顧謂校長及維約曰然則先生知所以處矣維約手中掄聲似曰今乃得復是仇也校長則鞠躬至地曰臨學無行當即驅之出校擬俟一星期後代者至卽遣之行余聞驅逐二字如受電擊卽鞠躬無言而退甫出室外熱淚泉迸急趨歸臥室一入室門以手掩面號眺大慟乃和奢己先在內面帶疑懼繞室縱步見余入卽趨呼曰達尼耶先生目灼灼視余不已余仰臥椅中恣哭不答和奢暴聲曰勿作孺子哭雖哭亦無濟望示我詳情余乃縷述一切渠聞言後憂愁頓釋又聞余甯失枝棲不欲宣布彼之罪名遂力握余腕曰達尼耶君眞俠客心腸也時校外車聲隆隆縣尹已去和奢復曰達尼耶君眞豪傑哉言次握余益力余腕欲碎續曰君當知余心余決不以此事累我良友當卽往面校長自首決不令先生因余而被逐也言已行近門側作欲出狀見余無語卽舉步出已而復返身入似有未盡之語低聲謂余曰和奢無狀罪無可逃但老母在堂倚閭念切容當作一絕命之書報之言時貌極悽惻余瞿然曰君意欲何爲者和奢不答徵掀衣襟露其袋中雪亮之手槍余急趨前力把其手呼曰君乃欲自戕耶天乎愼勿出此渠從容答曰余自投身行伍卽立意有不得意事者必以身殉誓不蒙辱偸生今爲余實行此志之日矣五分鐘後余必爲校長所辱有何面目立于人世余聞言急植立障門俾不得出呼曰和奢君不得出此門余寧蒙辱受枉決不視君覓死渠作躁急狀曰良友請勿沮我茲舉實爲余應盡之義務（未完）

時評三

◉現銀缺乏

（曙東）

現銀缺乏之可慮記者前已言之乃昨日洋釐飛漲收盤竟至七錢六分一釐以致市面周轉不靈錢店有因而倒閉者當此秋季營業發達之時有此現象轉瞬年關何堪設想吾謂根本解決在於整頓幣制目前則多鑄銀元一面禁止出口則金融界或不致發生大恐慌也

有正書局出版各種習字範本 全國學校無不適用

上海泰亨源銀樓加倍精究足赤飾金 收稅念二元正 天字紋銀一元六角用本牌飾金可換他家首飾金（十兩）（〇五分）開設英界大馬路南北京路觀香閣南首東 電話中央二八五八

小時報

附錄 餘興

第一千六十號

小言

◉偶談 (S)

展轉不寐思潮疊起忽若得詩若干又忽若得文若干自謂勝於平日然至次晨能復憶者百不獲一雖窮搜之亦不可再返也嘗引以爲恨事焉

匆匆行道中忽與人相值若甚相稔者然當時絕不知其姓字殆其既去則恍然憶着而已無及矣

國內無線電

◎無城校書金玉紅前在城內所組織之青樓義務學校近因經費不足教職員均紛紛解散現該校管理員湯玉珍顧與小么鳳合辦更名麗興定於明日行開學禮云(3)(哀世)(揚州無線電)

特約馬路電

◎此間方子仲娶同春坊學雪梅爲妾昨被其父聞知從甯波來函飭令長子孟縣其歸庭訓仲得悉之下自向某大機關當日宣告失蹤(3)(甯波路專電)(六八居士)

國外小新聞

●一完備賢妻之原素 (開)

▲分作一百份算

美國有個學專門家老伯生博士研究婦女之身體學力與治家之能歷有年所今特定出一表凡欲爲賢妻者須有左列之資格

康健	十三份
教育	十一份
門第	十二份
志氣	十五份
和順	十份
親愛	十份
媚術	八份
治家	五份
信任	五份
禮讓	五份
活潑	五份
美容	二份

●俄新政府之存金 (凱)

▲一百四十四萬磅

瓦姆司克俄政府今春戰敗過激派後截獲黃金甚多今存銀行中計重一百四十四萬磅值銀四萬七千五百萬元全裝帆布袋內每袋重七十五磅云(3)

●美國罷工之損失 (○)

▲勞方不利

自本年一月一日起美國工部計算全境內罷工已有二千次其中工人所失工資二千五百萬元廠主受損約一萬萬元云(3)

國內小新聞

●北大秋季同樂會紀盛 (老幻)

▲五光十色四聲八音

北京大學春季音樂演奏會假青年會舉行曾誌本年四月二十四日本報昨該校音樂研究會在法科大禮堂舉行秋季同樂會以該會會員又組織紹介入場時間由七時起然未至六時已人滿爲患矣茲就所見聞合於小時報資料體裁者順序紀之以供愛讀者一粲

(一)布置 會場內陳設美術品甚多演台前額有五色菊花組成之同樂會三字台上張國旗校旗各一方校旗係分兩行右行又分紅藍黃三列左行爲白地中有圓形之北大二黑字合之即爲五色國旗洵美觀也場外有校警數人守門收券

(二)鋼琴獨奏(一)哈門司女士冠裙披冠衣緘衣妙齡玉手音韻自然觀者靜默俾諦已而奏畢掌聲雷鳴(二)趙麗蓮珍寶兩女士和鋼琴演奏一中服一西裝播女士係什遊[illegible]者皆女高師音樂教員也

(三)古琴(一)王心葵導師彈昭君出塞一闋(二)狄晚閣夫人與其女公子李文華女士和鋼琴獨彈洽洽弦上鳴中夏斯拉智閣使者入神(三)某君獨彈約歷大半小時台下有孤掌聲亂之右謂自是和音者稀可惜

(四)崑曲吳瞿安先生笛趙子敬君依歌而和之曲譜爲南派絕妙好辭老人興復不淺唱至[illegible]音巍顫爲之搖曳之動台下有叫好者會長過搖手止之

(五)絲竹提琴因導師紐倫病假改爲打琴有胡月三弦溯笛以佐之有時如夜月聞猜有時如風雨驟至蓋南派古調也

(六)琵琶[illegible]君補于作鑼鼓鐃鈸喇叭之音數以之發各聲有盤鋼琶爲板盡在個中可稱絕妙

(七)跳舞爲該校陶孟和教授夫人與法政教員羅夫人新式跳舞均因事未果舉行

(八)徐興曾貝祖武君依胡琴唱十一段頗能叫座唱畢首長宣告散會並請來賓到會後用茶點時已十一時記者乃出門驅車回寓(2)

●看戲要行脫帽禮 (惡佸)

▲特別規則

南通更俗劇團乃某君紳所組織意在改良社會除劇界放一異彩所訂章程凡十餘則內一條最足刮目爲石客入場後須一律免冠因恐礙他人視線惟遇常便帽則不在此例說者謂脫帽者劇場中之特別規則云(3)

●無錫花訊 (鉄)

▲瘦金剛失蹤

蓉湖歌妓瘦秀英遊山船浜綠家曲院小鳥姆之養女也猶爲四金剛之頭稱於蓉湖群芳中頗負艷譽上旬

本埠小新聞

●江陰適園之美術展覽會 (木水土)

▲吉光片羽不可多見

江陰南門文昌巷適園美術展覽會於本月十二三四三日開會參觀人數異常擁擠對於各種書畫均有愛不忍釋之致其最著名者如無錫楊令茀女士手製大觀園模型一座北京王齊翰設色山水偉南田萬綫獨立吳漁山山水新羅山人山水清湘老人墨竹王蓬舟篆書王石谷梅渡江春唐人寫皇鑾繹宋拓九成宮宋拓石鼓文定武蘭亭明清兩代名人尺牘而尤以吾邑楊文定公尺牘真蹟公不可多見之品琳琅滿目不暇卒覩置身其間一一瀏覽胸中當可增無數邱壑腕底亦可生幾許雲烟也(3)

又爲某當道所委擊名因以益噪社會更有瘦金剛之雅稱本月十九日秀英赴新世界西餐室應某客之召竟一去未返院主小鳥姆聞耗急即派人四出偵訪迄無下落而小鳥姆之面首某伶有無錫梅蘭芳之號但對於此事亦屬一籌莫展耳(3)

●乞丐來歷不小 (羊城)

▲前城知縣

邑廟內有一乞丐年逾古稀膝地而坐手持一黃紙帖書云(難人姓顧名字湖南人同治十年署理江蘇鹽城知縣因丁父艱回鄉數年之間破蕩六次家產賣盡膝下無兒在江湖貿易有二十餘年之久民國初年又遇盜匪搶劫現老弱無能不得已在途求乞哀求諸大善士不拘多寡源源相助功莫大焉)路人與以銅元則叩頭不止焉(3)

●西人競走 (○)

▲行五哩路

上海西人競走會昨日下午三時會集會員在江灣路三號開步北走計行五哩第一名得獎云(3)

●徐滙公學演劇記盛 (T)

▲盛極一時

月之十三日徐滙公學院長壽辰該校學生特於下午演劇慶祝中西來賓不下千餘人二時開幕先演法文石磨壽一劇描寫金錢作崇刻劃盡至演唱時由意大利音樂家和以批阿拿尤見特色第二齣英文劇叙俄皇大彼得營往荷蘭作工故事舉止動作莫不逼肖第三齣爲法文之尋劇記柏司麥氏之發明治瘋狗咬傷樂演者法語之流暢宛若法之文學家口吻直演至五時半始告閉幕聞此三劇除英文劇由該校英文教員嚴君教授外咸由該校長自任教練云(3)

科學小新聞

●濬河機 (瑞生)

疎通江河以通海口最良之泥機器爲要物西人近十年中思得新法吸取水底土泥綫(？)其更爲神速美國之最難治者爲密西西比河兩岸地多窪下水道寬窄亦復不一且商船多往濟濬作此機者因舊法挖提遲緩則別創吸取之法所用之船長一百七十二尺寬四十尺深七尺至十尺備吸泥水筒三每筒徑十九寸半筒下設帶刀之小輪設遇堅土轉動小輪即可將土分劈帶水吸至船面另有別器長約千尺運泥于岸每一點鐘可取泥至千萬云(3)

水彩畫集發售預約三千集限期在近存券已無多行將即日截止

本埠發售處 南京路永安公司書籍部 南京路先施公司書籍部 二馬路商務印書館 中華書局 二馬路文明書局 望平街民生書局 二馬路鑄生美術館 小北門十六鋪二號六合公司 西門文明書局 日對過園書美術學校出版部 外埠購劵等處 上海寶山路六號勵胡寄書每集六角 二分干加寄費三分 匯兌通用郵票不收

◉武俠小說叢書

▲有古代名人俠義史
▲有清朝綠林俠義史
▲有歐戰英雄俠義史
▲有東西人偉俠義史
▲有關東豪傑俠義史
▲有江湖異人俠義史
▲有太平天國俠義史
▲有自秀名豪俠義史

武俠小說叢書第五種

俠義小史

(干瀛洲先生輯) (俠客識士)

俠魂先生批

因之鬚和尚黃花奴之楊塵 白燕兒徐維明之茅叟 胡奇塵之洞庭女子鉅 鹿六郎之靜禪王無爲 之湜覺莊沃之晉子復仇

◉武俠小說第一種 風塵奇俠傳(二冊)
◉武俠小說第二種 劍俠駭聞(二冊)
◉武俠小說第三種 武俠大觀(四冊)
紅茶花(二冊)
卅六女俠客(二冊)
◉武俠小說第七種 俠士魂(二冊)
◉武俠小說第八種 雙俠破奸記(二冊)

●注意贈品●

以上八種合購者照價四折並贈精美書畫一幅另分計算外再奉贈徑一尺一幅如下

幅十一 第一類 王一羅 畫 精製 精繪紅樓夢 寫真 一大冊

外埠郵寄加一郵票代價九五 代售處上海泰東圖書局及各省各大書局均有出售

本處發行哮喘氣急丹已歷二十餘年各種哮喘無論陰陽交虛氣血哮喘風哮鹹哮冷哮等症只消一息服三錢包可哮平氣順發行以來總無存者以及近各界讚譽非可比較

惟自服本藥後能一年四季寒血門火牌元妙可各界服藥有效所謂近目注一日五料五元六元大角每盒服三元

上海崔氏瓣香廬藥房啓

●無敵牌牙粉袋十個

●可值大洋三元

家庭工業社上海總社

吉屋招租

永年人壽保險有限公司通告

本公司承保壽險能照出金鎊保單有志者可乘此金價大跌之好機會速來投保○○請打電話至中二千六百零一號或函致上法廣東路十號敝總公司接洽可也

和盛首飾號

本號創自同治季年專辦頭等鑽石珠寶翡翠鐘表精鑲白金中外時新首飾金銀器皿定價劃一不合包退回換併收兌白金鑲砂自煉白金零兌舊拆或代鎔代化格外克已如蒙賜顧請惠臨江西路一九八號中央電話一五七七號

珂羅版印精古泐秘笈 (宋)(宣)(和)(六)(鶴)(圖)

時計手表公司

上海英大馬路郵政局對面四百二十六號

格外克已 眞金殼八元 每只

欲購從速 市手表

英明照相館

新張大減價八折

專辦各種照相器具材料 上海南京路望平街口對面

上海自來火公司

煤氣燈火

華人房屋用煤氣燈裝費一概不取如用別種燈火必不如此優待欲知詳情請向南京路九號本公司總間或西藏路五號寫字間接洽可也

上海中法實業銀行廣告

中國通商銀行謹白

上海中法實業銀行開辦儲蓄存款廣告

中國通商銀行謹白

分行○北京上海天津漢口廣州香港福州西貢○新加坡英京倫敦法國巴黎美國紐約均可匯兌○本行代收中外款項買賣各種證券○本行開設上海黃浦灘中央四七○九號 [illegible]

上海中法實業銀行廣告

本銀行係股份有限公司股本總額三千五百萬法郎 [illegible]

文錄

說塡鴨（淚兒）

京中有酒肆名便宜坊者。以烤鴨名。客有就之者。任客之選擇。値之高下。視鴨之肥瘠。其以瘠者。亦大如鵝而肥。則儼然豚也。客有異之者。詢其故。館傭對曰。客勿異也。時豢養之術不同耳。其始固一常鴨也。於鴨雛而擇其軀幹較大者若干隻。編之短巻。[illegible] 以精食。使稍勤不旬日而格外肥。[illegible] 其食安其居。常鴨因不勝其肥美也。而即所以供他日客之大嚼。[illegible] 鴨轉以肥而速死矣。雖然。[illegible] 之鴨冥然罔覺耳。鴨無知 [illegible] 而自居於鴨則鴨之 [illegible] 悲矣。

詩錄

頌潛道人贈李雪芳偈　飛公

潛道人不見久矣。今從時報觀其以偈贈歌伎李雪芳。自述聞歌豁然有省。舉似其師睞叟。蒙印可。道人向研教典。未近宗參。玆忽以究竟堅固之心。取證於閒鬧中軟暖物事。恰如聞悟禪師聞演祖舉頻呼小玉元無事。只要檀郎認得聲。而徹證。紅罏點雪。道人之慶快可知矣。是月初五夕。錫周居士曾招不慧在新舞臺花樓。與此李雪芳者相對片時。有一語一笑緣。我以金剛淨眼印之。不意一散天花。遂爲我潛道人了此大事。果然到不疑地耶。你既無心我也休。當爲樓下之磚帶和尙賀矣。依其原韻作二偈。爲道人再借一箸。以代面談。呈似諸方作家宗師。應大笑川人慣會老婆禪也。

萬象森羅在我旁。非思量處即思量。要知分別思量底。鐵壁銀山李雪芳。

識得平常心是道。更從何處覓无雙。大驚小怪原多事。花自生香草自芳。

筆記

紅羊刼灰（青浦陸師章琢如氏遺著）

彼難瑣記（庚申迄甲子）

十一年元旦。昧爽。砲聲連發。塩澤村僞局設開。官兵駐泗涇鎭。不日攻城。遂逃散。剃髮。紛紛。是日。颶風和。無片雲。連旬雨雪。得覩晴光。仰欣躍。初五。僞鄕官成翠進城拜年。賊留宴。甚歡。賊携人索賄。初當百金。後止青蚨數千。張補生於除夕從省者逃歸。聞南京官兵已圍。[illegible]

[illegible]

小說

罪史（吳調梅）

胡某。事坐室中。言曰。錢三。此汝田單。五畝。抵錢五十千。[illegible]

[illegible]（未完）

美國　吉列平安剃刀　Gillette TRADE MARK

諸君欲不費時不討厭之清潔平安稱心修面剃鬚　吉列剃刀爲唯一之平安剃刀

機關簡直材料精美製造堅固可供平生之用無呆滯失靈之虞無論修短滑之臉短長之鬚只須將柄稍整靈便異常

不用磨刮無形中可省許多光陰及厭煩手續豈不是吉列平安剃刀之特色

刀片爲剃刀之要件吉列刀片選擇最上材料經歷年悉心研究使配成此曠世無匹之奇特品本月念三號起剃刀各種樣式陳列永安公司大櫥窗內　賜顧者請移玉至該公司購買可也

總經理上海怡昌洋行謹啟

時屆冬令預防有術否

閣下之氣血充足否肺體強健否冬季嚴寒交迫之危險果能承受否

冬季將近畏寒者多因彼等素患胸肺萎弱咳嗽吐痰或咳血等症 [illegible] 韋廉士大醫生紅色補丸乃是天下馳名 [illegible]

韋廉士大醫生紅色補丸

英洋一元五角每六瓶英洋八元郵力在內

衛生小書奉送諸君

如欲索取 [illegible]

汝須服用清導丸矣

閣下之肝經如何

如覺輒腹痛腸胃鼓氣舌現黃苔口覺澀味胸悶 [illegible] 韋廉士大醫生藥局 [illegible]

有正書局

釋迦如來應化事蹟

五版◉圖畫精審◉印刷優美

出書　中國上等連史毛邊紙印三冊定價九角六角

上海中法實業銀行開辦儲蓄存款廣告

[illegible]

電氣火爐

[illegible] 上海工部局電氣處啟

中國通商銀行謹白

[illegible]

上海中法實業銀行廣告

有正書局專售[illegible]

上海中法實業銀行開辦儲蓄存款廣告

[illegible]

新時報

NEW EASTERN TIMES.

中華民國八年十一月十六日

第三號

時報星期增刊

上海同義堂銀樓公所緊要廣告

首在金足銀紋焊金永遠可互換決不使主客受虧分釐

[illegible]

楊慶和福記　寶成振記　裘天寶德記　鳳祥裕記　北慶雲仁記　楊慶和發記　寶成裕記　鳳祥德記　方九霞潤記

老慶雲甡記　景福元記　方九霞成記　費文元裕記　楊慶和久記　裘天寶禮記　鳳祥和記　寶成德記　方九霞新記

慶福星記　同啓

造福齋藥房

止咳金丹

[illegible]

上海[illegible]造福齋大藥房發行

新小說

▲蓬谷神妃　一冊二角半
▲土裏罪人　一冊四角
▲未來之上海　一冊三角
▲火裏罪人　一冊八角
▲比德臨陣筆記　一冊一角
▲孽海花　一冊一元
▲梟欵　一冊三角
▲空谷蘭　一冊七角
▲情網　一冊六角
▲梅花落　一冊六角
▲[illegible]之王　一冊四角
▲大[illegible]窟王　一冊四角

▲九十三年　二冊六角
▲霜刃碧血記　一冊四角
▲福爾摩斯再生案　四冊一元四角半
▲紅淚　一冊二角
▲滑稽時報　四冊各二角半
▲結核菌物語　一冊三角
▲小本大俠錦帔客傳　一冊一角六分
▲小本鏡台寫影　一冊一角四分
▲小本六號室　一冊一角二分
▲小本黑衣孃　一冊一角四分
▲小本荳蔻葩　一冊四角
▲小本[illegible]　一冊二角

有正書局發行

太倉陶菊貞女士服人造自來血後玉照

五洲大藥房主人惠鑒妹幼年失恃乳養不足身體非常瘦弱自九歲進學於茲十載常患腹痛等症發時頗劇飲食少進百物無味六月間有同學姊之兄黃君[illegible]劑服貴藥房自來血遂於七月初旬黃君赴申託其購來一打依法餌服未元而腹痛即愈可見貴藥房自來血確有功效[illegible]無函並附照片請發載報端用鳴謝悃俾世有同病者知所採取耳專此即請大安　妹陶菊貞上言　十月十八日　通信處太倉北門第一百九十六號門牌

附告人造自來血定價每大瓶售洋二元小瓶一元二角　功效服法另詳仿單

上海四馬路五洲大藥房錄登

習字之好模範　學生應用草書帖

宋拓十七帖　六角
宋拓河南本十七帖　四角
宋拓十七帖　四角
宋拓索靖月儀帖　二角
宋拓智永眞草千字文　五角
北宋拓爭坐位帖　三角
宋拓薛紹彭書譜　七角
宋拓太清樓書譜　七角
大本初拓書譜　六角
李[illegible]絕交書油素鈎本　四角
[illegible]隸書墨蹟　四角
唐賀季眞書孝經　四角
初拓懷素自叙帖　五角
舊拓趙松雪正草千字文　二角
董香光草書習字帖　三角
王覺斯草書墨蹟　三角五分
文徵明正草千字文墨蹟　三角
文徵明懷歸詩墨蹟　二角
祝枝山書杜詩墨蹟　三角
祝枝山書艷詞墨蹟　三角
文衡山王雅宜書北山移文　三角五分
[illegible]草習字範本　一角五分

此外尚有大楷小楷行書帖百餘種詳載目錄函索即寄

上海有正書局發行

請看大家歡迎老美女

考老美女之出處生長海外美其名曰雪茄服黃絹袿蕉蘭麝香裝飾華麗世無其倫是故中西名流每當茶餘酒後無不親親密密握手之餘接之以吻此老美女聲價之高由來久矣嚴名稱雖有相同薰蕕不無異體世之爭妍鬭艷大抵以東村之女效顰西施一嘗其個中滋味令人輒作三日嘔惟享盛名者必副其實所望賞識者認明眞老美女雪茄愼毋降格而求也　老美女雪茄烟廠啓

各埠上等售烟家均有出售　總經理上海福利烟公司

有正書局精印　宋元帖

宋拓蘇長公雪堂　四角
宋拓東坡西樓帖　五角五分
北宋拓東坡書醉翁亭記　八角
宋拓東坡書豐樂亭記　七角
新拓蘇文忠習字帖　三角
三希堂蘇長公法書帖　一元二角
三希堂黃山谷法書帖　六角
三希堂米南宮法書帖　八角
三希堂蔡君謨法書帖　三角
金拓蜀先生廟碑　五角
初拓趙松雪道教碑　七角
初拓趙松雪蕭山大成殿記　二角五分
舊拓（王右軍樂毅論　趙松雪閑邪公傳）合本　三角
趙松雪金剛經　三角
趙松雪妙法蓮華經　二角五分
趙松雪蘭亭十三跋　二角五分
舊拓趙松雪正草千字文　二角

工部局佈告

本局現飭[illegible]西歷一九二〇年一月一號起[illegible]
西歷一九一九年十一月十一號　第二六六一號

華昌貿易公司

本公司在英政府註冊設立多歷年所與英美各大廠家訂立專銷合同以輸入各種機器匹頭五金紙張電料油漆顏料藥品等為本國各大公司代銷代運各種土產礦物絲茶蛋類油類等志在開發華人直接海外之貿易以挽回利權屏除積弊故取費低廉價值公道以[illegible]尤願諸君之極力贊助如蒙委托無任歡迎

營業要項
進口（一）機器匹頭（二）五金紙張（三）電料油漆（四）顏料藥品
出口（一）礦物（二）絲茶（三）蛋類（四）油類

分公司或經理處
加拿大　阿根廷　巴西　智利　新西蘭　意大利
澳洲　倫敦　巴黎　漢口　長沙　天津　九江

本公司之特色
（一）本公司為華人所經營買賣均直接各國廠家可免隔閡之弊
（二）定例只取傭金不賺貨價價額愈多則佣金愈減
（三）在美特設調查部研究運銷華美各貨之方法
（四）機器特請美國工程司白恩斯君 Mr. Thoms a Burns 駐滬專辦

地址上海江西路口寗波路九號
電話號碼中央四四六一
華電掛號七〇〇六
英電掛號[illegible]

有正書局專售中國名畫

新學說

創造新的宗教（陳鎔）

人生在世。每天所接觸的。所享受的。常常不能滿足。因而另懸一個滿意的理想世界。在他的心目中。希望把這世界。實現。以安頓他的精神。使他有所寄託。並有一些想望不灰心不厭世。這便是宗教的意義。若論宗教的起源。說法很多。且把他一一寫出來。

（一）秘密治術說

人民競詐。姦巧百出。若不假秘密的方法。籠取他們。想收統一的效果。是很為難的。所以古時候陶唐氏即位。他的第一個政令就是（欽若昊天）有虞氏攝政。他的第一個政令就是（類於上帝）萬皇帝征有苗。便說（天降之咎不辭伐罪）征有扈。他說（天用剿絕其命。予惟恭行天之罰）湯王討桀。便說（天命殛之。予畏上帝不敢不正）武王討紂。便說（迪知帝命）又說（天命誅之予弗順天厥罪惟均）周公討武庚。便說（天命弗僭）又說（予小子不敢替上帝命）照這樣看來。古時候的君主。不有不是以神道以愚民的。換句話說。便是專制的一個秘密的方法。也就是宗教的起源。

（二）限制君權說

與秘密治術說相反對的就是君權限制說。君權一天大了一天。所謂（[illegible]之主）又必受君主的[illegible]。上了他的當。不知他反抗。平民受了許多的痛苦。但是勞力薄弱。也就不能反抗了。內中高明一點的人。代平民抱個不平。出來設法想方法。假立一個神道。架在君主上頭。用作籍制的器具。使無限的君權變做有限。例如左傳一書。多說災祥。就是這個道理。象這樣立論的人。既然是很多的傳播。日見其廣。其初的宗旨。本在限制君權。其末後的影響。使一般人民也相信了。這便是宗教的起源。

以上兩說。關於宗教的漸漸發。未必全然。未有一點影響。但把他當作宗教起源的根據那就錯了。宗教起源的基本根據大約也有幾項。且把他分條寫在下面。

（一）人生的煩惱

A勞苦的煩惱

凡人當困頓無聊的時候。感慨環生。懷想天地之悠悠。每至愴然而涕下。是何見物使我到這個境地。這不是宗教思想所從起的嗎。譚瀏陽的仁學上說（原夫世間之所以有教與教之所以得行。皆緣民生自有勤而必倦。倦而思息之候。然後始得迎其機而利導之。人即至野悍。造成誦庠之既謝。往跡之就湮。循所遭遇。未嘗不戀戀於今昔。相彼故舊。猶有啾啁之頃。於此也由此而無數以思。溯而發之。則可真就焉）這是宗教源於勞苦煩惱的一段好的話。

（B）報應的煩惱

世界上的人。未有不想求善的。也未有不想得樂的。到了後來。好的人或得了惡果。惡的人竟得了善終。求樂得了苦。居苦竟得了樂。舉世間的事物。都為一物。在好象有定律的。不可違犯的。不可逃避的。這是那個使他這樣。莫是有一個做主的。存在冥冥的中間。以監視之操縱之嗎。太史公說。天道無親。常與善人。若伯夷叔齊。可謂善人者非耶。積仁絜行如此而餓死。且七十子之徒。仲尼獨薦顏淵為好學。然回也屢空。糟糠不厭。而卒早夭。天之報施善人。其何如哉。盜跖日殺不辜。肝人之肉。暴戾恣睢。聚黨數千人。橫行天下。竟以壽終。是遵何德哉。若至近世。操行不軌。專犯忌諱。而終身逸樂。富厚累世不絕。或擇地而蹈之。時然後出言。行不由徑。非公正不發憤。而遇禍災者。不可勝數也。余甚惑焉。儻所謂天道是耶非耶。

太史公是個高明的人。他的煩惱。也象這樣的。甚可見凡人到了這種境地。無可奈何的時候。就發之大道人間的常情。大概都是如此。雖高明的人。也是不能免的。這便是宗教起源於報應的煩惱了。

（C）志行的煩惱

志士仁人的行事。本他的至誠。一點不有假借。從古到今。象這樣的志成功的人。固是不少。但或遭讒人的陷害。或遭硬人的壓抑。雖然竭他的忠心。盡他的智力。終難達到他的目的。象這種人也是很多的啊。例如屈原可算是一個愛國的好男兒。然而他竟被懷王放逐。彷徨山澤。呼號上天。賦楚騷。發天問。何一不是奇離古怪。神思詭譎的言論。太史公屈賈列傳說（夫天者人之始也。父母者人之本也。人窮則反本。故勞苦倦極。未嘗不呼天也。疾痛慘怛。未嘗不呼父母也）太史公是個受過抑鬱的人。也是個有名的文學家。所以能把屈原的苦衷。寫得淋漓盡致[illegible]之。不過是到了無聊的境界。發出來的幽思罷了。再舉個例子。古時候有個虞舜。他的父母很頑固的。他的兄弟是很頑固的。他處在這個家庭裏。好好的奉敬他的父母。優待他的兄弟。可算是一點兒過錯都不有。把那時候的道德律論起來。他並是一個好好兒的孝子。然而他的家庭。毫不信任他。他常在憂悶中過日子。到了無可奈何的境地。祇有號泣於旻天。孟子稱他為怨慕。也可以與太史公說屈原的一樣看。都是血性流露的文字。

世上的事情。總括起來。也不是虞舜和屈原是這樣。原來不如意的事情。十佔八九。常人行事。偶和他的志願違背。富至殺假而呼。拊髀長嘆。發為問天的言論。吾人若加以論斷。莫不是宗教思想的出發點。也就是宗教源於志行的煩惱了。

上面說的勞苦報應和志行。都能發生煩惱。總括論起來。實一生命煩惱就是了。大概人生在世。忽焉牛了。忽焉死了。忽焉病起了。忽焉老到了。生也是苦。死也是苦。病苦老苦。區區七尺的一個身子。存在天地間。歷許多的寒暑。紛紛紜紜。早晚不能旁待。是果何為呢。又象那人在相處。忽焉聚了。忽焉散了。忽焉以求就得了。忽焉以為就失了。散就悲。聚就喜。悅得了就樂。失了就苦。悲歡離合。得失之感。象老子所說的「禍兮福所倚。福兮禍所伏」「正復為奇。善復為妖」終他的身。于在這個漩渦的中間。又果何物。與人類這樣似的呵。這是一個幻境。還是一個夢境呢。古時候有個人叫莊生。他求之不得。所以為懷疑的論調。說「予惡乎知悅生之非惑耶。予惡乎知惡死之非弱喪而不知歸者耶。予惡乎知夫死者不悔其始之蘄生乎」又至樂篇說「髑髏見夢曰。子之談。似辯士。視子所言。皆生人之累也。死則無此。[illegible]死之說[illegible]曰。死無君於上。無臣於下。亦無四時之事。從然以天地為春秋。雖南面王樂。不能過也。莊子不信。曰吾使司命復生子形。為子骨肉肌膚。反子父母妻子閭里知識。子欲之乎。髑髏深矉蹙頞曰。吾安能棄南面王樂。而復為人間之勞乎。」[illegible]的人。竟到今[illegible]未有絕迹。[illegible]的思想。使這班[illegible]有自殺心的人。得個安慰的地位。那類人就要起滅絕的恐慌了。[illegible]生命的煩惱。實在是[illegible]

（三）欲望的煩惱

人的欲[illegible]造了一境。又照了一境。貪[illegible]人世間所說的快樂[illegible]說神仙[illegible]欲望的一種天然心理[illegible]人世間[illegible]人他的欲望心。派[illegible]的并不如他的人更用不着說了。假使人的欲望。不能如意實現。無可奈何。祇有把這欲望寄託放在他的心中罷了。據撥為持的新心理學。凡欲望未有達到的人。若想把這種欲望。逐出心外。勢所不能。其所能的。不過使他潛伏於下意識罷了。所以凡人不能達他所希望的時候。往往憑虛結構。希望取償於理想。無何又把所懸的。當作實有。無何又把自己所抱定的。象以[illegible]人。同此心。心同此理。也就樂而不疲。語了。從此一個人傳達了十人。十人傳達了百人。浸漫的越推越廣。相信的也更加牢固了。宗教社會於是乎成。這就是宗教源於欲望的心理了。

（二）知識的限際

山谷間的人。所見的。祇有山間的那限於方隅。所以他們的知識。是很狹隘的。一日出了山谷。走在大陸高原的頂上。顧眺一望。便是平野千里。它無邊際。反眼一望。又是河海大洋。浩浩蕩蕩。茫然未有際限。看了這樣的情景。頓覺蜉蝣身世。果何所倚着呢。況且日日經天。江河繞天。寒去暑來。循環不息。有的難以發現象。紛不可[illegible]是果何物[illegible]以主持之。因[illegible]降服敬仰之。[illegible]主宰他的精神[illegible]全知全能。[illegible]的信仰服從。[illegible]而就這說的哲學[illegible]下面做這說的一個說明。

[illegible]兩涘渚崖之間不辨牛[illegible]己。順流[illegible]河伯始[illegible]道百以為[illegible]伯夷[illegible]之[illegible]西則[illegible]北海若曰。井蛙不可以語於海。拘於虛也。夏蟲不可以語於冰。篤於時也。曲士不可以語於道。束於教也。（迷信神權的教即知識之限際的[illegible]。[illegible]出於崖涘。觀於大海。乃知爾醜。[illegible]也就是哲學的起源）爾可與言大理矣。

[illegible]所說的哲學[illegible]生的話[illegible]有見奇怪的[illegible]神所降服[illegible]求打破這[illegible]聰明一[illegible]然驚駭[illegible]障。解[illegible]之這[illegible]迷信。研[illegible]自然宗教。[illegible]

上面所說人生的煩惱。欲望的心理。知識的迷障。都要拿宗教思想來慰藉他。然後人心才得鎮定。這固然是宗教不能少的緣故。但是徒為慰藉的計畫。煩惱的根性。還未有除去。窮奢極欲的妄想。依舊自埋藏。知識的迷障。更沒有打破。象這樣治標不治本的方法。不是科學世界相宜的了。所以神教家的事業。算是有救世的志有救世的術。可惜未有救世的智。有救世的智的人。必定要謀所以解除煩惱。進絕妄想。打破迷障。完全拿哲學上的本體。做個宗教的歸宿。所以創造哲學的一種新宗教。是現今不可緩的一樁事了。

新挿圖（柴爾河流域圖）

（附說）柴爾河流域之境界

[illegible]所[illegible]內之煤[illegible]行[illegible]結果[illegible]之一部分[illegible]Saar[illegible]讓[illegible]自由開[illegible]約第四十[illegible]也至於[illegible]之土地權則[illegible]效力之理。[illegible]之終。則由[illegible]居柴爾[illegible]心點。乃在[illegible]Saarbru[illegible]國境。[illegible]Lorraine省為[illegible]之前每[illegible]千二百[illegible]以上

歐戰後之人文學（美國威斯遇）（續）

上之所述有關于戰後之人文學者甚夥。當今有多人以為僅恃科學且為應用科學之訓練已足為將來教育之大本而余則以為科學若與歷史語言文學相維繫則益能近於人道而為人道化之勢力。不然則失其動人之力而亦失其與他種科學相關之點。

然則彼人文學之自身將何如乎。彼思想之傳導於文學表人生之態度於歷史紀人事之行為之語言將何如乎。亦在能盡其職使人皆識其自身且因此而得其利益已耳。或有謂此為迂遠不切實際之用。雖然實際之用。寧有大於執戈以衛人道乎。今次之戰爭。已足明之何以致此。則人文學之功也。人文學之價值。蓋在盡其適當其職以謀社會之利與科學同也。至於語言。吾人不能不謀國內之統一。語言為思想之利器。聯絡之關紐。是以吾人不謀有更高尚之英語。然欲謀高尚之英語。不能不借助外國語。尤貴借助於為近世語根本之語言。於是而拉丁語法語西班牙語乃漸佔學校中之勢力。且此次戰爭。益令人見拉丁語為歐西文明之根本聯絡。德人棄之。法人取之。一為嚴厲的民族結合一為寬放的國際聯絡。二者無調和之餘地。孰有利於全世界。則孰為將來教育之所宜採擇。況當茲小邦崛起。各有特殊之國語。而國際聯盟之聲浪又盛。則於可以溝通一切語言之具為人道的結合者亦不可忽也。至於教授文學。亦僅當自其本身研究而以高貴人道的方法出之。讀一人著作。在欲知其人而已。苟有妨害此目的者。胥宜拒絕之。若以文學為人生之批評。則文學成為虛偽之玄理。若以其為人生之表現。則始能盡其用。苟涉以社會上之謬說。則文學直可毒人。戰爭以還。惡劣書籍。漸即消滅。怪誕之言。不復為人所貴。文學之性質。漸趨高尚。柏拉圖所謂眞善美者。行將為文學之標準。如此則有一線光明之望矣。願今之教育者從事於此也。

人文學之第三種歷史是也。歷史為人類紀載的記憶。乃經驗的教授。為文化所必需。經此次之戰爭。吾人益明知往事之要。然研究此科。亦當限於其自身。尤貴讀著作之原本。不可輕易更易。蓋此種原來之著作。實為供後日判斷之材料。況著史者往往只見今日之現狀而不知昔日之情形。其或用其先入之見以解釋歷史上事實。若不以歷史為歷史而研究之。則將陷溺而不知眞象。又何足以供後日之用哉。德人之教授歷史往往根於其使略之政策。此觀其史家之著作可以知也。於以養成今次之大戰。竊以為歷史而不與道德之標準相屬。實為世界文明之大患。且亦不足為眞正之歷史也。

語言文學歷史。為教育中之三大人文學。其他一切人文學之所從出也。至於科學利用之以為教授之助。亦恰能顯其正義。以人道的方法。表現其精神而不稍失科學之本質。然居此種人文學之後而為之聯結一切者。哲學是也。經此次之戰爭。而後思想與動作分離之說。與本於此之無神論。悉成為不合理性之說。於是哲學亦足以為增高道德之助矣。

於結論中。敢問此次戰事。豈不足以明人文學為人類自由之歷史中最純潔之部分乎。一涉機械之意。即失其精神。英德人之教育。非不完備。而較之英美。輒覺其有異。是即機械的確定與生活之快樂之別也。美國教育界之實不在科學而在於人文學也甚明。

新史料

山東問題

山東的問題。在上月中旬的時候。美上院付提出修正案於大會。後因反對的人過多了。此案遂以三十三票對五十五票之少數。完全打消。其提出此案的共和黨黨員羅治約翰生[illegible]尼等人。乃別謀挽救的方法。其時發表主張的分為急進緩和兩派。急進派的主張擬將和約中山東條款完全刪除。否則羅治等提出動議。緩和派則主張保留。未幾因委員會通過。不久就要提出表決了。但是美國輿論方面的情形。大多數情贊成保留的辦法。而認刪除為過當。益遠本星期消息。華盛頓十一月四日電云。刪除山東條款案。已於二日提付上院表決。結果贊成者二十六票。反對者四十一票。而羅治等之提案。卒被否決。從前吾人很希冀美人援助而竟不能如願以償。在美人的方面。總算無甚希望了。其在日人的方面。自日政府對於此項問題。現已竭力運動直接交涉。並擬於和約實行之後。即向我國要求談判。據本星期消息。此種意旨。業經日本外務省外交委員會贊成通過。其實現想當不遠。然政府對此。雖沒有承受的表示。也沒有明白的拒絕。究竟將來如何。這就很難猜測了。總之我國既拒簽德約於先。此後仍當堅持此旨。以待國際聯盟的判決。但是提交聯盟會也難說到就有把握。不過較之直接交涉。似乎尚有一線的希望罷了。

西俄近狀

上星期時事新報上登過「俄國過激黨的近狀」一篇。說滕尼根將軍。加一天可以得到莫斯科城。很不容易猜測。又說某滕尼克將軍的兵要攻到彼得格勒。一時也沒有把握。照最近的倫敦電報看起來。過激黨真是大大的得勢了。過激黨廣播聲勢。說某滕尼克將軍已經全軍覆沒。這句話雖不可信。但是某滕尼克將軍的敗退。不可諱飾的。就是某滕尼克公報。亦承認他的軍隊已經退到迦契那（Gatchina）以西十八英里的地方。現在正在收集殘兵。設法恢復呢。講到南部的戰線就是滕尼根將軍一方面。這幾天裏。雖然沒有大變動。但是過激派正在調兵回擊。加增他的勢力。使滕尼根將軍的兵。不得進步。這樣看來。南位將軍的地位。是很危

險的。但是還有一件已經過去的危險事情。就是前幾天(本月五日)英國下議院提出減少對俄助戰軍費一案。提出這案的人是魏倭特將軍 Colonel Wedgwood 他的意思要把英國對俄的助戰經費。減少一千五百萬鎊。他狠不贊成英國對俄的政策。說英國何苦把偌大的戰費。放在自己肩上。去反對過激黨。幸而陸軍總長邱吉爾君 mr. Churchill 起來說了一番話。纔把魏倭特將軍的提案打消。他說英國將來在俄國的勢力。全靠現在給與俄國道德上或實際上的助力而定。倘若現在就把俄國問題擱去。將來要在俄國佔勢力。那是大謬不然的政策。英國對於俄事。應該看世界的大勢和各國合力進行。過激黨的主義是一個全世界平民革命的主義。就是普通的國家主義和愛國主義。也是過激黨所反對的。所以過激黨決不是以做俄國的代表。就是過激黨的黨員自己也不主張做俄國的代表。今年一年英國為了俄國的亂事已經化去四千六百五十萬鎊。他們所以情願負這樣大的一個重担的緣故。並不是得失問題。實在是公義和責任問題。議員聽了這番話。到投票的時候。反對魏倭特將軍提案的有了二百五十一。贊成的祇得五十八。這件提案既然推翻。葉滕尼克和滕尼根兩將軍的外援。又覺得有恃無恐了。

和約問題

凡爾賽和約原來定在本月二十日前後實行。但是和約內許多條款。要由委員會担任。這些委員會。現在還沒有組織完備。所以實行的日子。不得不改。現據巴黎最近傳來的電報。協約國高等會議在本月三日這一天開了一個會。開會的結果。就是要請各國代表都在本月十日齊集巴黎。商量組織委員會的法子。到了和約實行的日子。這些委員會的代表。就分到西來西亞 Silesia 本熙爾 Memel 西來斯威 Schleswig 泰興 Teschen 等地方。担任一切職務。但是到巴黎商量組織委員會事情的時候。凡是沒有把和約批准的國度。都不許派代表到會。將來委員會代表到各處接收職務。大約用英法意三國的兵為護兵。這些護兵就是占領各該地方的。講到古傾西來西亞的兵。聽說已經決定請一位法將帶領了。這個電報中又說。美國若在和約實行之前把和約批准。他國保留條件各國都能贊成。那占領各地的兵。美國也就有分了。但是美國究竟那一天纔能把和約批准。他的保留條件究竟各國都能贊成與否。很難預料。現在各國政治家對於美國批准和約問題。都不敢表示什麼明白態度呢。

對奧和約。據本月七日的巴黎電報。奧國國會已經批准了。奧國總代表就在七日這一日把他國會會長簽字蓋印的一個和約。交與和會秘書長克塔斯脫氏。並且備了一件公信。送給和會會長克勒滿沙氏。請他通知各協約國。說奧國對於和約情願竭力奉行。他國將來制定憲法。必定使憲法的宗旨和和約的意思不相背謬。

布加利亞和約 Bulgarian Treaty 自從九月十九日交與布加利亞代表團之後。迄今兩月。布國還沒有簽字。布國對於約內的條文。狠不滿意。上月曾經提出抗議。說他的加入德國對協約國宣戰原是一件偶然的事情。協約國這回的條件不當這樣苛刻。現在協約國已經送去了一個答覆。說到布國當日忽然進攻塞爾維亞 Serbia 斷絕協約國的後援。並且做德國的先鋒隊。扶助他戰勝世界的野心。他的罪惡實是不少。但是協約國今日並沒有報仇的意思。亦並沒有要他贖罪的心思。協約國所要的。是一個公平永久的和平。布國在乃琴河 Neuilly Sur Seine 中已經有了一個經濟上的出路。這也是協約國的恩惠。布國須要曉得的。這個和約。布國究竟願意收受與否。應該在十天之內決定。過了這個期限。協約國就要相時行事了。云云。下文如何。我還沒有曉得。祇得改日再行報告了。

新譯叢

戰前各國社會男女的分配（朱進之）

現在學說界的影響。好像歐戰前是一個天地。歐戰後又另外是一個天地了。有世界各國的社會。多受了亘古未有的大戰的影響。亦生出急劇之變動了。我們在今日欲明白戰後各國社會變遷的動機及他的傾向。又欲曉得他是為利的為害的。便不得不預先深察他戰前數十年當中社會的狀況。纔能夠免去模糊虛泛的弊呢。現在研究社會的利器。最好是統計學了。自有了統計學。我們對於社會各色的現象。就能夠燭照而數計了。今且拿梅由斯密史與倍來諾氏所著的社會統計學及其他的統計表冊。借來參致參考。再詳論各大國戰前社會各色的現象。分了若干篇。且與我們學者研究研究歐美社會的狀況。

人倫是各國所同的。今且先把男女說起。男女兩性的消長與社會生活的現象。雖有直接的影響呢。假如甲國多了男子。乙國多了女子。便曉得甲國於實業上一定擴張了。但是抵罪觸法的舉動。亦是男子居了多數。且多暴慢的風氣。是是一定的了。大概一國男女的不均。便是代罪的媒介。我們不要問信便罷。倘然要研究他社會的如何情形。不可不先把他男女的分配。致意一致意。且看

五洲男女入口分配的表

洲名	女子與每千男子的比例
歐洲	一〇二四
美	九七三
亞	九五八
非	九六八
澳	八五六

全球男女的傾向。似乎生男的多生女的少。但是工商先進的國。他女多於男子。為何呢。因男子於職業費更增高他死亡的數。能不平均的。然亦不過歐洲是這樣。他的緣故亦有二。(一)歐洲男子有恆業的。都是險僻的而非常穩的。(二)歐洲的人民移徙到他洲去的。往往男子多於女子。有以上二項的緣故。自然歐洲的男子日見其減。而殖民地與新造的邦的男子。日見其增了。且以澳洲來說。便可以知道他的緣故了。澳洲的種族。是很野蠻的。視戰鬥為當事。所以男子往往死於非命。不以為希罕的。不過彼族的女丁亦不能浮過於男丁的。何故呢。一則他生計很艱難。有家族的很少。為利犁的起見。往往捨女而取男。一則他為父的很重男而輕女。因生了男子便是已助將來好望他報復仇。所以蠻峒夷寨的地方。往往奪他族女以傳種。一夫多妻的風氣。古時很興盛的。都是由野蠻的族。女浮於男的緣故。那知道一天可得數妻。便有多男不娶一婦了。況且野蠻的種族。女子的操作與男子是同的。以婚稼的質地而論。於勞苦的當中。就亦不少。若單說荒夷初闢的區域。便男多於女。恐非他的大原因呢。歐土猛壯的富於冒險心的。時有得一新大陸與奇利的希望。所以歐洲的男丁離妻子背鄉井遷徙異域。偷頂背相望絡不絕。新舊大陸的當中。男女的畸輕畸重。莫非這種的緣故。欲知其端倪。且看左列的表。

男女的分配

國名	女子與每千男子的比例
那威	一〇七五
英倫與威爾斯	一〇六九
西班牙	一〇六[illegible]
蘇格蘭	一〇九七
丹麥	一〇五[illegible]
瑞典	一〇四九
[illegible]	一〇[illegible]五

歌挑彼美圖（法國杜梅格氏畫）

國名	女子與每千男子的比例
德[illegible]	[illegible]
[illegible]	[illegible]
芬蘭	[illegible]
法	[illegible]
匈牙利	[illegible]
意大利	[illegible]
羅馬尼亞	[illegible]
布勒加利亞	[illegible]
塞爾維亞	[illegible]
希臘	[illegible]
委內瑞拉	[illegible]
墨西哥	[illegible]
非洲好望角	[illegible]
日本	[illegible]
巴西	[illegible]
埃及	[illegible]
加拿大	[illegible]
印度	[illegible]
澳洲	九〇七

從上表看來。歐洲的國民大部女多而男少。男浮於女的。只有意大利羅馬尼亞布勒加利亞塞爾維亞和希臘諸國。女超於男的只有挪威英倫西班牙丹麥和瑞典諸邦。又可注意的是羅布寨諸國則男適於女。奧國則又女逾於男。匈牙利的國境。適在羅布寨與諸國的當中。則男女適乎平均了。就把德意志帝國來論他的男女丁口的分配。亦是相埒的。他的東南部則女溢於男。他的中部。則女丁的溢數稍減。他的北部及西北部則男女幾乎相埒。他的西部則又男超於女了。

我且簡單說一說。歐洲女丁的溢數。南部諸國不如北部的盛。這個緣故很少說得明白的。據我們所知的。則惟北歐男子死亡率遠於女子。和又遷居新陸的人民以北歐為最衆。居民的當中。大率男子。所以北歐壯丁大減啊。有以上兩種。則巴西加拿大澳大利亞諸新陸的男遠於女亦非無因了。

凡有他境內礦務勃興與貿易的家務很少的。便知道他的國內男子的數必超。歐洲有好幾塊大都會的地方。當商屯駐兵隊。那曉得男丁的數較女子有一倍多呢。有者名大學的地方。則男丁亦見加增。這個道理亦是一樣的。

美國男女人口數的情形。似乎有一定的價值

	男子	女子
全國	五一二	四[illegible]八
東北部	[illegible]	[illegible]
[illegible]	[illegible]	[illegible]
[illegible]	[illegible]	四八四
[illegible]	[illegible]	四九八
[illegible]	[illegible]	四[illegible]八
[illegible]	七[illegible]一	[illegible]七九
[illegible]	六九一	[illegible]〇九

在以上各國各州的。女浮於男的。共計十一州。這十一州都在東部。便是美國的舊邦。先是舊邦的少年丁壯大半移殖到西部去了。而留在本土的皆非老的幼的和纖弱的女子了。這個時候倘沒有歐僑東來。恐怕東部女丁的溢數。又要多幾成了。美國[illegible]稀少的地方。便是西部為最了。中部則較西部倘多些呢。大都國民的職業和經濟界的供求。有甚大的影響呢。美國的中部是屬農業最適宜的。他的西部又宜於耕耘的地方。耕耘的地方。男丁必多。西美的男丁當占女數百分的五六。(二)呢阿拉斯加和夏威夷的地方。都是美國的新殖民地。向來的人種族的很少。自然男多亦很高。後來荒僻已闢。作者亦變遍了。纖弱的女子。方才源源而來呢。

美國的土著男女的數。彷彿相埒的。祇因了遷徙的事。就覺分配不勻了。這是何故呢。因為僑民中往昔先來受壓迫居的大部。才綫一身的。或則為已婚的男子。當時未暇計及攜帶妻女的。要到後期使攜眷帶的婦人了。到了後來。寡婦孤女。方才陸續而來。求他相當的職業了。以上所說的都是北歐的人民移徙到美國的。次序到這時候。男子女的數。已經不多了。先時我們華僑入美的亦很多呢。現在已中斷了。日本的婦女直到近來。方才陸續而往呢。所以兩國的僑民男超過子女。

至於各國城鄉男女的散居。把通例來論。城居的人民。女多而男寡。鄉居的人民女寡而男多。這個道理很容易明白的。我且尋出三個道理來。(一)通都大邑的地方。男子所操的事業很危險的。逐年死亡的率必定高於女工的。(二)鄉間耕種的事業。必須男子是賴的。(三)婦女們大都很不喜歡居於遐僻的地方為人家的僕役。他所喜歡的使是熱鬧的都會和紡織的工廠或司書記謄錄的職務。一九〇〇年的時候。美國的紐約英倫諸省居民數在一萬以上的男丁和全邑人口總數比例起來。則如千之與四八六．一。數在四千以下的男丁的千分率。必增至五一二．〇這樣論起來。女子的多寡和都邑的大小。可作一正比例了。但是交通機關的中樞。男丁的數很高于女丁的。大都農礦繁盛的區域。男長而女消。紡織業集中的地方。則又男消而女長呢。

現在歐戰後。男女的分配形勢又驟變了。總括論起來。不論他是城是鄉。大概歐洲的一方面女浮於男。是無疑了。

新文采

離鄉（譯 Walter Pierce's The Exile）（雲舫）

仰看一重重的繁星。
都在我的頭上。
夜半的影子。
漸漸兒西向。
那沙漠的外方。
露出一線的曙光。
却是冷悄悄的早晨。
還沒有人來擾攘。
只聽得樹葉和幾個破夢的小鳥。
在那兒作些笑語的聲音。
清晨的太陽睜着眼睛向下看。
好像一个紅爐燒着了秋雲。
那幾重孤山
似乎在那兒震蕩。
那一片廣漠。
覺得助我的惆悵。
這裡是个終年無雨的地方。
不像英格蘭的潤澤。
回想那个樂土
更覺得悽悽切切。
還記得英倫的秋雨。
一滴滴的落到街巷。
現在三千里離家。
漂搖到這个沙上。
曉霧濛瀧的光景。
實在是愁煞心腸。
英格蘭遠在那兒。
我一個孤身流落他方。

新小說

死神（法國名家桃普氏著）（瘦鵑譯）

那小太子正害着病。快要死了。國內所有的教堂中。都日夜做着祈禱的聖禮。又點着長長的聖燭。祝那小太子早日復元。四面街道。靜悄悄的。沒有聲息。滿現着愁慘的景象。鐘聲已頓着不響了。馬車也慢步趕路。像人步行一樣。那王宮的前後。有許多小民在鐵格窗中探頭張望。那些看宮門的小官。也在宮前庭心中談論小太子病狀。滿臉子帶着很鄭重的神情。

這當兒全宮都震動了。宮中的侍從官執事官們。都在大理石扶梯上奔走上下。甚是着忙。那些穿禮服的大小朝臣。也一羣羣聚滿在走廊裏邊。彼此放低了聲音。打探消息。那侍從的女官們。都哭喪着臉。坐在梯級上。常把繡花的帕子揾着淚眼。

在那醫室中。有一大羣的醫生。聚着都穿著長袍。從窗外瞧進去。見他們揮着黑色的長袖子。那頭上銀椎似的假髮。也不住的一俯一仰。分明都有些失望的樣子。

那小太子的師傅和馬夫在門前往來踱着。也在那裡候裡邊的信息。馬夫只是咒天不該使小太子害病。樣樣兒倒像了個耶穌中的教徒。那師傅無聊極了。便低唱着大詩人霍萊司的詩歌。借著解悶。同時在馬房方面又聽得馬嘶的聲音。尼聲拖得很長。很含著悲痛之意。這便是小太子平日騎慣的寶馬。在那空槽中臨風悲嘶。也正想著他親愛的主人。

那國王呢。那國王又到那裏去了。這時正一個人守在他自已室中。心上的焦憂更不消說。只還保着尊嚴並不哭泣。但那王后可完全不同了。坐在小太子枕邊一張梨花面上。淌滿了眼淚。末後便放聲大哭起來。

小太子躺在他錦被繡褥的小床中。一身似乎都枯槁了。還比不上他靠着的枕頭大。閉着眼。略略休息。病室中看護的人。都當他睡熟了。然而他却並沒有睡。忽的張開眼來。向他母親瞧了一下。見他正哭着。便疾忙問道。母后你為甚麼哭。你可是估量我當真要死了麼。王后想要把話兒回答他。只是一陣子嗚咽。竟說不出半句話來。小太子又道。母后。求你不要哭。你多分忘了我是太子了。做太子的決不該這樣就死。王后仍不做聲。哭得更見悲痛。小太子瞧到這裏。也覺得吃驚。起來接着楞楞地說道。我早就說過。萬不願給死神來搶我去。我總得想個法兒。禁止他到這裏來。快發命令下去。立刻派四十個精壯的兵士。來守在我床的四面。更把一百尊大砲。日夜預備着。窗下須點着火防黑夜偷營。這麼一來。看死神還敢挨近我們麼。

王后一心要使小太子快樂。便揮了揮手。發下命令去。不多一會。已聽得大砲轆轆的穿過庭心。推將過來。又有四十個身長的兵士。入到病室中。手握着長戟。把小太子的床圍在中心。這四十人都是老軍人。瑩兒也花白了。小太子一見他們。就拍手歡呼。甚是高興。就中他辨認出一個人來。忙喚着道。勞萊！勞萊！那兵士不敢怠慢。向着床走前幾步。小太子又道。我的老勞萊。我很愛你。請把你那柄大刀給我。倘是那死神要來搶我去時。須把這刀兒生生殺死他。這事你可能許我麼。勞萊忙答道。殿下。那是一定的。說着兩滴挺大的眼淚已從那青銅色的臉上掛將下來。

正在這當兒。有一個牧師走近了小太子。做着很細的聲音和小太子談講了好久。又把十字架給他看。小太子聽着。詫異得甚麼似的。忽地裏截住他道。牧師先生。我已明白你的話了。但請你告訴我。我倘把錢送一份給我小友培卜。他可能代我死麼。那牧師又低着聲說將下去。小太子一路聽着。更覺詫異萬分。等他說完。便長歎着說道。牧師先生。你和我說的話。都是很悲傷的。但有一件事好安慰我。就是我到了那上邊天上。在那明星四拱的天堂中。依舊能做我的太子。好在那上帝是我的表弟兄。瞧了我眼前的名位。決不致薄待我的。當下又向他母親道。快吩咐他們把我最美麗的衣服取來。我更要穿那銀鼠的緊身衣和那雙天鵝絨的軟鞋。我要打扮得分外美麗些。和天上安琪們相見。我要着了太子的朝服進天堂去。

那牧師又第三回靠近了小太子。放低着聲音和他談講了好久。話兒沒講完。小太子便發怒道。如此瞧來。我做了太子。竟一些兒不值甚麼。這下他就不肯再聽牧師說法。把臉向着壁。嗚嗚咽咽的哭個不住。(完)

有正書局專售中國名畫

三炮台香烟

照通常價目

每兩聽售洋

一元

在英國大烟廠製造

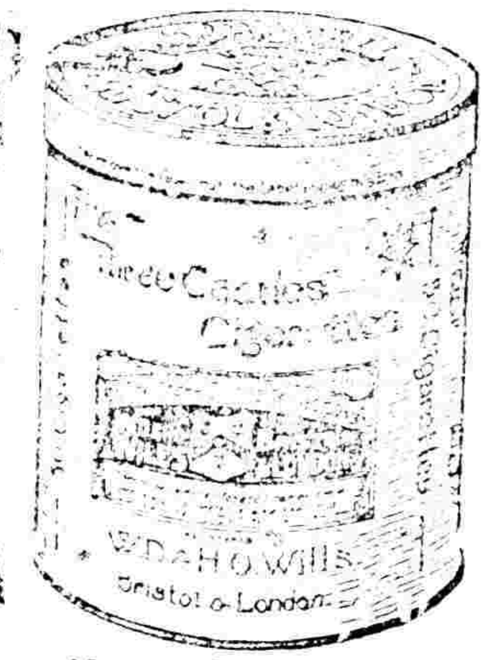

駐華英美烟公司

英國有限公司

老刀牌香烟

清香適口

天下馳名

駐華英美烟公司總理

英國有限公司

新出版

鑒賞家注意

▲歷代名人姓氏全編　二十四册　三元六角

我國自有史以來前代之嘉言懿行或一技一能之長散見各傳記史乘者實美不勝收斯編搜羅宏富無美不備校讐精嚴印刷優美

▲花木栽培法　一册　三角

是書詳述花木栽培等法而於耕耘肥培管理保護諸端言之尤詳索然無味之我國家庭用之以[illegible]最爲相宜

▲舊拓保母帖　一册　一元

趙子固[illegible]保母帖[illegible]出然時大[illegible]所刻與世所傳[illegible]石者高出萬萬[illegible]香光題[illegible]拓[illegible]見[illegible]誰知有晉[illegible]

▲東坡墨寶　一册　一元六角

[illegible]

▲黃庭經放大本　一册　二角五分

[illegible]昔人評黃庭經[illegible]規矩[illegible]圓之至其妙可想[illegible]

影印誠習字之好模範也

▲初拓鄭道昭登雲峰山詩　一册　三角

此雲峯山石刻四十二種之一鄭書得西狹之遺在北碑中獨標神韻至足媲美南朝故前人嘖嘖稱之世之好道昭書者於鄭文公碑已熟睹矣而此詩石刻近拓本多已漫漶不無遺憾茲用舊拓精印以公海內當必先睹爲快也

▲舊拓李北海東林寺碑　一册　五角

此臨川李氏收藏本

▲宋拓顏眞卿書祭姪稿　一册　一元八角

祭姪稿宋拓甚少且世傳宋拓多係翻刻賢父被脅句往往刻作致背此帖脊莊厚勁得眞跡之神非宋拓本不能如斯之精且好也有查士標等多人題跋

▲錢南園楷書大中堂　一幅一元二角　裱工八角

南園氣節妙墨重當時此幅乃楷書蠶海集一段筆勢遒勁寓意深遠尤爲難得至如印刷之精美尤其餘事

▲曾國藩楷書長言聯　定價六角　裱工五角

▲王小某痴心天月小中堂　定價一元　裱工五角

自題云痴心欲託天邊月爲寄靑情到隴頭

▲淸道人五言大對聯　定價一元　裱工六角

▲五精彩印釋迦佛全身端坐像　一幅　一角五分

▲戴文節紙本山水册　一册　一元八角

吳淸卿中丞藏本

上海望平街　**有正書局發行**　北京廠西門

中華民國八年十一月十七日卽舊己未年九月念五日

本館開設[illegible]　◎外埠寄報連郵費　◎中國境內逐日寄全年十二元半年六元

浙江協濟紹蕭塘工有奬義券第十二期准於陰歷九月二十六日在杭州省城站第一舞臺當衆開奬風雨不更全張頭奬正號圓